青島新民報

經中華郵政登記認爲第二類新聞紙類
每日出版大張　發行及編輯人 馬仲英　社址 青島山東路六號

法援助重慶偽政權 輸送武器事實曝露
此實對東亞新事態毫無認識 日軍當局斷不能默視

（廣州十三日中華社電）華南日軍十二日午後五時發表：日軍所獲某方面確實情報、稱、駐華法國大使哥穆斯氏、本年四月在重慶與蔣介石會見之際、有如次可注意之談話：「法國自中國事變勃發以來、對中日兩國表面示以中立的態度、此任何人亦所知悉者也、但實際法國之對蔣政權有極大援助、即蔣政權由外國購入之武器軍需品大部分每日均由海防經滇越線向雲南輸送、爲輸送此項軍需品所使用之列車、爲數甚多、又爲保護其輸送、法國特將大部隊軍隊配置於鐵道沿線、担負鐵道保護之任、若法國禁止由鐵道向雲南輸送軍需品、或將担任沿線防禦之軍隊撤退時、則蔣政權武器及軍需品之輸送路將完全斷絕、而戰爭行爲之繼續亦全不可能矣」云云、以上法當局者之談話、已自顯明曝露援蔣行爲、刻法國方面雖稱武器軍需品之輸送已予禁止、然蔣政權援助之事實、全不得否定、對東亞新事態毫無認識之安南、此種援助行爲、日軍斷不能默視云。

抗戰陣營已見分裂 渝偽政權苦惱益深
企圖再建已無實現可能 內部各派間暗鬥愈激烈

【香港十三日本報專電】日軍對重慶作戰之進展、與因歐洲戰局之複雜化、安肆抗戰渝偽政權之苦惱愈趨深刻化、對部內抗戰陣營已見一大分裂、即在重慶偽政權部內、有陰然勢力之歐美依存派與局地的論和之一派、及希望全面的和日和平之一派對立關係漸惡化之際、全面的對日和平論、別個龍雲以雲爲地盤、祕密着手反蔣第三運動、以蔣介石直屬之義勇軍爲中心企圖組織祕密結社、加以共產黨在重慶偽政權部內之反蔣態度、最近頗呈活潑化、一方歐美派等外國依存勢之間又有暗鬥如斯爲再建抗日陣營起見、擬自七月一日起於渝招集第七次偽執監委員會、因該對於各派勢力之相尅、略於不堪收拾之混亂、雖企圖再建抗戰陣營、而無實現可能性云。

渝偽府對和平 各派立場不同

（香港十三日中華社電）依對和平問題之態度、如區割重慶偽政權部內及部外之立場、大體如次：

一、合理的和平論者（鑑於現下之內外情勢、認爲合理的和平時期既已到達）。汪森、戴傳賢、居正、李石曾（以上元老派）、何應欽、張羣、許世英、何成濬、張公權、吳鼎昌（以上知日派）、陳介、劉文島、王杰、朱家驊、陳立夫（以上親德派）、孔祥熙、王寵惠、顏惠慶、閻錫山、龍雲、鹿鍾麟、薛岳、李漢魂、陳儀、黃紹雄（以上地方有力派）、張君勱（國家社會黨）。

二、反對論者（以尚未到時期、日本爲不足信賴者）。孫科、宋慶齡、馮玉祥、邵力子（以上親蘇派）、李宗仁、白崇禧（以上廣西派）、黃祺翔、嚴重章伯鈞（以上第三黨）。

三、超然派（表面繼續抗戰、對合理的和平不必反對）蔣介石、宋子文、葉楚傖、劉峙、朱紹良、衞立煌、其他蔣直系將領及藍衣社等。

意大利參戰結果 渝偽受大影響
對美國態度亦極焦慮

【東京十三日專電】關於意大利參戰、在日本視意大利之參戰早晚實現者、而於遠東建設經濟政策既已實行、故因意大利之參戰、對近東諸國及中南美諸國所與經濟的影響愈益複雜多岐、然日本於歐美依存經濟、因遠東連環經濟之建設業已就緒因意大利之參戰對日本影響非甚大者、蓋從來依歐米諸國之援助、而繼續抗日作戰中之重慶偽政權所蒙之惡影響之大在預想以外、因歐洲之混亂、今後歐美各國對援蔣政策有放棄狀態、重慶偽政權之潰滅、愈益加緊而無疑義也、即香港渝方系各新聞謂渝偽政權、因意大利之參戰擴大化、歐洲戰局之推移與此相伴美國之態度極爲焦慮論述如左：依意大利之參戰、美國對歐洲之關心愈益深刻化、反之、美國對遠東之態度有變化、美國此點與日本之間所生之摩擦極度弛緩、關於太平洋積極政策實行頗爲躊躇、而避免刺激日本、承認日本在太平洋之立場、同時將中南美市場對日解放頗值重視云

日陸海軍航空隊 再度猛襲重慶
粉碎軍事設施到處起火 空中戰後擊落蔣機多架

（○○基地十三日中華社電）○○基地日中國派遣軍報道部發表：日陸海兩航空部隊於十二日午後二時又復攻擊重慶、即片倉、小川、松山、高橋、鈴木、排除執拗蔣軍之砲擊、爆擊重要軍事設施、到處起火、又空中戰確實擊墜者十三架、稍不確實者七架、全機均安然歸還。【上海十三日專電】華中艦隊報道部、十三日午前十時發表、海軍航空部隊在山本部隊之指揮下、與十二日急襲重慶之陸軍部隊協力、在緊密連絡之下毅然轟炸、炸碎重慶市內外重要軍事設施、即山本部隊及三原部隊、玉崎部隊先後於十二日二時三十五分、四十五分、間分別達重慶上空、犯猛烈砲火而猛擊、使市內數十處發生大火災、與反擊之蔣機數十架交空中戰後、擊落蔣機內架、他之西田部隊、於宜昌附近粉碎密集敗殘部隊、與陸軍協力收莫大戰果。

（○○基地十三日中華社電）十二日日陸海中空軍聯合大空襲重慶、展開近來稀有之激戰、日大編隊出現重慶上空後、有殘存之蔣軍戰鬥機約二十六七架舉全力挑戰反擊、約歷三十分鐘與日空軍展開壯絕大空中戰、結果日軍確實擊落蔣機十三架、稍不確實者七架、如斯對蔣軍最後之挑戰完全粉碎云。

攻略宜昌之役 蔣軍死傷奇重
遺棄屍體達一萬八千人

（宜昌前線十二日中華社電）日軍猛攻之前而瓦解之宜昌防衛主陣地、爲蔣誇爲軍都而相當強固者、爲宜昌襄山之防禦線、據東山寺山脈利用寺院墓地、雖巧妙隱蔽、但因日空軍之精銳反覆炸、此堅陣亦炸破粉碎、直經五間左右巨彈之跡、炸穿此穴、至日軍入宜昌之十二日午後、陸續由穴中逃出、來投降日軍者數既達三百餘、合宜昌市內俘虜超過千名

【宜昌十三日專電】一日日軍北方部隊渡漢水至攻略宜昌、迄十二日之綜合戰果、收武漢攻略以來之大戰果、徹底的粉碎襄東地區敗殘兵
遺棄屍體一萬八千
俘虜三千五百三十一名
各種機關槍一百五十挺
步槍二千八百九十五
其他彈藥甚夥。

（宜昌十三日中華社電）迄先突入宜昌之日軍○○部之十三日午後一時判明之昌及周邊戰戰果如次：
軍遺棄屍體五五○○
俘虜二三○○
軍馬五○○
鹵獲品、山砲八、迫擊砲五五、重机關槍二二、輕機關槍五五、步槍一、五○○、汽車一一、彈藥多數。

漢水西岸蔣軍 現已完全擊破
重要據點均被日軍佔領 殘餘蔣軍分別遁入川省

（○○十三日中華社電）攻略襄西地區最強陣地當陽縣城後、向宜昌方面對敗殘蔣軍急追擊滅中之日軍橫山、大澤、長崎、簑毛、各部隊、十三日午後六時、達宜昌東方郊外、遂與村井、柴田各部隊作感激之握手、又當陽西方十五公里峽口玉泉寺相結、據高地線對敗殘蔣軍約五千猛攻中之川俣、的野、高野、井出各部隊、前後六十小時無間斷激戰後遂於十二日正午擊破該頑強抵抗之蔣軍、而確保一帶高地線、如斯漢水西岸之蔣軍完全被擊滅、宜昌以下各重要據點悉歸日軍手中、敗殘蔣軍經當陽西方山近地帶、向四川方面遁入中云。

干讚緒負重傷 已護送遁四川

【宜昌十三日專電】據在玉泉等附近被日軍所捕俘虜所供判明以爲第二十九集團軍長領率四川軍而有勢力之王讚緒、日前於日軍進擊大巴山脈、受瀕死之重傷、乃於二十九軍暫編第一旅兵士、護送越大巴山脈遁入四川省云

蔣軍華中根據地 完全覆滅無遺
宜昌失陷陣綫南北分斷 日華中軍當局發表談話

（宜昌前線十三日中華社電）日華中軍因十二日宜昌全市掃蕩完畢、乃發表軍談話如左：漢水西岸地區之作戰、極有利進展、北方集團紛紛擊破據東部大巴山系之峻嶮、於各處頑強抵抗之蔣軍、縱斷該山系、向宜昌平地北部推進、南方兵團突破蔣軍、根本的破壞之沼澤地帶、到處擊破蔣軍、八日掃蕩荊州、沙市、向西方急追蔣軍、兩集團相呼應、襄東兵團之作戰並與空軍諸隊之協力相俟、自六月八日起至十一日、增加來援之蔣軍十餘師、將蔣軍態勢未十分整備、於宜昌周邊地區壓到捕捉、十二日午後四時、遂終了宜昌方面蔣軍抵抗中樞之宜昌之掃蕩、茲擊碎在漢水西岸地區之蔣軍主力、完全覆滅蔣軍在華中之根據要域、將蔣軍抗日陣戰於其中央南北分斷矣。

治安恢復 市民陸續復歸

（宜昌前線十三日中華社電）因日軍之入城、宜昌治安早已恢復、市民皆陸續復歸、各門首皆揭日章旗、又宜昌飛機場十二日午後二時依日軍北村部隊已被確保、飛機材汽油一管等鹵獲多數。

日訪意使節 將經蘇聯返國

【羅馬十三日專電】在羅馬勾留中之訪意日經濟使節團佐藤團長一行、因意大利參戰、因郵船白山丸等中止靠意大利港、變更預定一行將經西伯利亞歸國云。

日軍連日討伐魯東 潰滅蔣共殘匪
收獲戰果繼續進擊中

（○○十三日本報特訊）共產八路軍高錦純匪、受日軍○○部隊、積極果敢的討伐、已被覆滅殆無完膚、各部隊實行四散分離遁竄山岳地帶之殘匪、隨處使其殲滅、並獲得兵器彈藥糧食等甚夥、戰果極大、田部隊曾於六日在靈山（招遠西南十九公里）擊滅殘匪約三百餘、在其三百餘遺棄屍體中、有第十四團長李錫孔（政治指揮部長）及營長二名、已得確認其陣亡、田部隊更爲前進掃蕩道頭南方山區、在○○及○○捕捉殲滅殘匪、其遺棄屍體六○、俘虜一○、步鎗手鎗被服等多數鹵獲。其他井出、大島、本、宇野各部隊精銳、掃蕩附近沿道地區、刻在進擊中。

日泰連絡機 松風號抵盤谷

（盤谷十二日中華社電）日泰定期航空飛機松風號、十二日午後二時四十一分（日本時間午後四時四十一分）安抵盤谷、以三日間而成功日泰連絡云。

南京警察局破獲 暗殺恐怖機關
一網打盡內有女性二人

【南京十三日專電】伴隨國民政府還都改組、爲阻止全面和平氣運之勃興、以暗殺南京政府要人、破壞重要建物爲目的、受重慶密令潛入南京暗殺要人計畫中之恐怖團、業經首都警察局一網打盡逮捕矣、該恐怖團係由重慶偽軍事委員會密令華中南京行動總隊、潛入南京、從事特務工作、本年四月三日、曾對南京中報社投手溜彈、發生爆破事件、嗣得有線索、遂被一網打盡而逮捕首魁李某以下共二十四名、內有女性二名云。

東亞運動大會 關西大會開幕

（橿原十三日中華社電）將舞台移往關西之東亞競技關西大會、十三日於肇國之聖地橿原神宮外苑絢爛豪華開幕矣、至午前九時二十分、有下村副會長以下職員關係者選手團七百名、集合外苑運動場、於樂隊奏「黑鐵之力」聲中遊行、至外拜殿廣場、捧大會旗、全員嚴肅參拜神宮、嗣於建國會館舉行選手交驩會、午後一時於野外講堂舉行式典及大會開會式、有下村副會長之大會宣言選手代表原田正夫君之宣誓、儀式終了後、於建國會館開始乒乓比賽、爲歷四日間競技之第一日云。

王克敏抵東京

（東京十二日中華社電）十一日夜留宿於箱根之王克敏氏、十二日午後乘汽車越過十國、於四時左右即入熱海旅館、稍事休息後、再乘汽車向東京進駛、午後七時半已入麻布之國民政府駐日辦事處云。

古城新月
雲羽著　許清繪

第十三章 同是畸零人（3）

一二四

大桂忽然說：「你這房子好、剛才我還瞧見一個小和尚！」駿青說：「對了、這裏有和尚。」大桂自言自語地說：「我明兒也當小和尚。」又扒在桌上、瞧月梅摺玩藝、月梅摺了個小船、笑着扔給了大桂、大桂喜歡着、翻來覆去地看、又放在茶盌裏、叫小船飄搖着、他喊着：「開船了！」月梅又拿那張包瓜子的紙去摺疊。駿青吸着烟、看這兩個很天眞的孩子玩耍、覺着十分可愛、同時卻又感慨。忽然一眼看見大桂左邊的耳朵很紅、於是就問：「大桂、你左邊的耳朵怎麼了？」大桂說：「今兒早晨、四哥打了我一下！」駿青皺着眉、又問：「痛嗎？」大桂撅着嘴、摸摸耳朵、搖頭說：「不疼、發燒！」駿青微微歎氣、又瞧瞧白月梅、此時月梅又摺成了一個猴兒、她高高的舉着給駿青看、歪着頭揚着臉、笑問說：「你瞧？猴兒！」大桂伸手要搶、說：「給我！」月梅又把這猴兒扔給大桂、然後她笑向駿青說：「柏先生、您再給我幾張紙、我還能疊好多樣兒。」大桂卻說：「咱們瞎老瞎好嗎？」駿青笑着問：「什麼叫瞎老瞎？」月梅說：「瞎老瞎就是捉迷藏、我不玩！」大桂說：「那麼咱娶太太玩吧？」駿青笑說：「什麼叫娶太太？」大桂說：「你們兩人當轎子、娶我？」駿青搖頭笑說：「不幹！那多麼沒有意思！」大桂突然問：「柏大哥、你是要娶我五姊姊當太太嗎？」駿青臉紅着、正色說：「胡說！誰告訴你的？」大桂嘻嘻地壞笑、彷彿他心裏全都明白似的、忽然他又嚷了一聲：「柏大哥要娶五姊姊喲！」趕緊鑽到牀底下去了。駿青抓他沒有抓着、一回頭、白月梅也翻着眼、笑迷嘻地。駿青臉更紅了、問說：「你也笑什麼？」白月梅笑說：「我早知道！」她也鑽在桌子下面、格格地不住笑。駿青在椅子上一坐、笑說：「好、你們兩人就都別出來！」這時門一開、劉醉生走進屋來、手裏拿着一盌茶、白月梅驀然由桌下鑽出來、一說：「劉……」劉醉生嚇了一跳、茶都洒在身上、說：「你這孩……」忽然腿又被人抱住了、低頭一看、說：「喝、牀底下還有一個！」駿青、白月梅全都格格大笑。劉醉生拿袖頭擦大襟、喝下半盌茶去、就說：「你們簡直都是醉生夢死！」又自笑着說：「跟我一樣了！」大桂掀住他的腿、由牀下出來、劉醉生就問：「這孩子是誰？跟我倒眞熟和！」駿青笑着說：「這是我的表弟。」又問：「你是才睡醒吧？」劉醉生點頭說：「可不是、索性咱們分班吧！那張牀是我白天睡、你晚間睡、兩人擠着、誰也受不了！」駿青笑着遞給他一枝烟、劉醉生點着了、噴着烟雲、就指着白月梅問說：「她的事情有點開展了沒有？」駿青說：「現在只等着祁小姐了、我想她不能沒辦法？」劉醉生點頭說：「一定有辦法、祁小姐的大名我在外頭也聽人說過、是一位交際家。」又拍着駿青的肩膀笑着說：「你眞幸福呀！」駿青不由臉又紅了。劉先生在這裏又談了一會話他就回去工作。駿青到前院西屋裏端了三盌餛飩、與月梅大桂算吃完了晚飯。大桂還在屋裏鬧、月梅卻安安穩穩地掃地、收拾桌上的花生瓜子皮、並把牀上的衣服包起。在駿青把餛飩盌送到外院去的時候、月梅就把那條青綢短裙穿上、駿青回來一看、還合式。屋子也叫月梅收拾得很乾淨了、駿青就跟他們說故事、藉以消磨時間、好等着麗雪來。漸漸不覺到了天晚、大桂推門仰面一看、睜々着說：「喝！大月亮！月亮爺、亮光光！」駿青也憑門仰望、這時廟門外就有鳴鳴的聲響、白月梅在駿青身後拉了一下、說：「您關上門吧！」大桂卻迎出了月亮門、張着兩隻手說：「姊姊來嘍！」麗雪到了屋內、先問：「你們吃過飯了？」大桂說：「[illegible]大哥請我跟小姊姊吃的餛飩！」麗雪看看月梅的裙子、拉[illegible]她的手、笑着問說：「還差不多？是不是？」月梅點點頭。駿青在旁說：「你做這條裙子的時候大概也就是十四五歲？」麗雪搖頭說：「我不記得、你想去吧！」隨又說：「我跟我母親說了、我母親聽了月梅的事、替她直掉眼淚、說是要瞧瞧她。不過、我母親總覺得她要在我們家裏住、究竟不甚好。

招考華人充自動車車掌（汽車票員）
考取人數　約六十五名（以在青島市內居住者爲合格）
年齡　自民國十二年六月十五日起至民國十四年六月十五日止（以在此二年內所誕生者爲合格）
身長　五尺以上五尺二寸五分以下
體格　以身體強健視聽力完全言語明瞭者爲合格
容貌　以清秀者爲合格醜陋者不取
資格　以普通小學畢業或具有同等學力者爲合格
保證　考取後須覓具妥實保證人二人（保證人以在青島市內居住者爲限）
文件及像片　報名時須攜帶親筆履歷書及二寸半身最近像片
報名期限　民國二十九年六月十七十八日兩天自上午九時起至下午三時三十分止
如有探詢事項請詢甯海路十六號
青島交通株式會社社員養成所　電話二一九三六號

青島特別市公署佈告
爲佈告事案查本署現擬招商標辦建設局請新展寬江蘇路北段工程一案各商有願承辦者可自即日起於每日本署辦公時間內逕來本署總務局經理科需要股領取標件詳爲閱覽核實填註封固以便投標此項標函統限於本年六月十八日上午十一時（標準時間）投遞本署即時當衆開標逾期標函概作無效此佈
中華民國二十九年六月十二日　市長 趙琪
注意：本案投標保證金二千元

橫濱正金銀行青島分行
本行創立歷有五十餘載
收起　另有積存金一億
丸之內　名古屋　大阪
林　亞力山大府　紐約
尼　孟買　喀爾喀達
馬尼刺　香港　廣東
濱等處其餘通商碼頭
各定期店期各種存款
路一號本行面洽可也
資本股實　極蒙社會各界實許日資本金壹億圓　業已完全
三千九百六十五萬圓　總行記在府本橫濱　分行設在東京柏
神戶　門司　長崎　小樽　羅利　倫敦內巴黎　漢堡
舊金山　西特爾　檀香山
海　漢口　天津　北京　營口　大連　奉天　新京
亦均有妥實代理之家　專辦各處匯兌匯票電匯
並抵押貼現各種放款等一切銀行業務　倘荷賜顧請至館
電話　二三七〇〇　二九九〇〇　三六四六　三一一四　三五八二號
支配人席 二一三九　副支配人席 二一六四　輸出係 三六四七　輸入係 二八四五　撥付劃引係　號
送金係　預金係　出納係　公衆甲係

本社開幕以來荷蒙各社員匡贊良深感奮凡各種存放款倉庫業務等無不竭誠辦理本社爲便利社員存押貨物起見備有倉庫本社小本借款數目起碼最少五元凡欲存押貨物及小本借款者無任歡迎并爲優待存款戶特備獎金以資獎勵并代理水火險人壽險保險業務如蒙惠顧請來本社接洽
保證責任 青島金融合作社啓
社址 肥城路十四號　電話 七七三九

物價飛騰聲中照像業的唯一利源
好機會！大貢獻！
National太陽牌（高級人像紙）
Pigeon三鴿牌（晒像紙）
新貨到着！
品質優秀售價最廉　各地風行一口讚譽
各號均全　批發從速　竭誠歡迎　外埠函購
青島山東路五十八號乙
華北總代理 滙川公司
本店 天津　支店 濟南

▲營業科目▼
西式家具（材料用乾燥室製法决無破裂）
自運香柏香杉專做壽木棺槨　各種大小壽材俱全
各種香柏方木　各種金楸銀楸方木俱全
壽興木廠
青島廣東路甘肅路拐角四六號　電話七〇七六番

營業科目
金物　機械器具　建築材料　化學藥品
麥粉　澱粉　沙糖　海產物　其他食料品
罐詰　肥料　石鹼　玻璃　磁器　人造絲布
膠皮製品　各種雜貨
輸出入貿易商
株式會社 恒和洋行青島支店
青島湖北路二一號　電話七〇九三三番
本店 大連市山縣通　支店 天津　出張所 上海 北京

時論

宜昌陷落與重慶影響

第五戰區作戰移入襄西後、日軍進攻儼如摧枯拉朽、荊襄沙市等重鎭、不旋踵卽攻下、而第五戰區最後據點宜昌、竟於十一日又告陷落、同時突破大巴山脈之各部隊、對潰入當陽西方險隘地帶之殘餘蔣軍、於東南北三方面加以包圍、退路完全斷絕、第五戰區殘餘蔣軍之慘敗情形、爲徐州武漢會戰以後所僅見、潰敗殘軍已無再建能力、蔣對第五戰區重視、倍於其他、兵力配備、物資蓄積亦較他區爲厚、原期據此以圖中原發展、挽回頹勢、故當襄陽失陷之後、重慶卽愕然震驚、下令懲治第五戰區軍事長官、並派馮玉祥、陳誠前往監督指揮、無如崩山倒海之敗勢終非一二人所能挽、終至宜昌陷落、第五戰區全潰、蔣軍之抗戰能力如何、至此完全暴露矣。

按宜昌據揚子江上流、扼四川之咽喉、爲重慶正面防壁、控四川及兩湖之農產、可通三千噸級之汽船、事變前人口達十五萬、爲揚子江上有名之商港、故宜昌陷落予重慶方面威脅極大、蔣政權震驚之下、激起三次遷都醞釀、其嚴重情形可以想見、襄西作戰成功、非僅得一地之險、鎰一城之利、以此控扼四川、平睨兩湖、茲後收拾殘局、當有事半功倍之效、所謂四川大險大富之區、今竟如荷囊口、一旦塞蔽、則將失其效用、窒息待斃、影響重慶、詎不重乎。

蔣軍雖早經慘敗無力、然共宣傳蠱惑、始終未懈、且造出種種荒謬理由、以資惑亂人心、譬如長沙燒光之後、日軍視之實際等如腐鼠、姑且置之、以此給予重慶宣傳好資料、謂日軍已無再事前進力量、勗勉抗戰情緒、破壞地方秩序、如此幼稚宣傳雖不值識者一笑、無如國人知識薄弱、易被欺侮、誤認蔣軍宣傳是實、隨聲附和者有之、從事擾亂者有之、結果無不身敗名裂、貽國家社會之羞、復何爲哉？

基於以上情形、宜昌之得失、不僅限於地域問題、且與全民以最後確切認識、重慶方面宣傳之日軍無再前進力量今竟何如、蔣軍之反攻成績又復何在、由事實證明日軍所不前進者只以長沙等如腐鼠、不屑前進、一餘有用地區、不進則已、進必達成、第五戰區之富庶、十倍於長沙、第五戰區之防衛完整、亦十倍於長沙、長沙等如腐鼠、第五戰區則等如金甌、故隨處指出一地一城、價値亦高於長沙、然則荊襄宜城沙市宜昌各大名城重鎭、竟於數日之間盡拔、是則日軍前進力量、要出乎意料、無可估計、蔣軍之防守力量則日見式微、視爲最後力量之第五戰區尙且如此、其他戰區、尙何堪設想、重慶咽喉被塞、失卻用武資格、復因連日空襲、蔣政權亦不耐居此、將作第三次遷移、豈知今日戰爭不必往昔、非避地可以幸免、重慶既覺不適、中國四塞之區尙有優於重慶者乎、恐任便遷至何處、亦不得免、蔣軍、窮極之策、與日軍之攻略神速、適爲反比例、由第五戰區潰滅事實足以證明、蔣政權之欺騙政策將見無術以行矣。

德軍三面包圍法首都
先鋒隊抵巴黎郊外
聯合軍努力抵抗無效
事態愈益轉趨重大化

【都爾十三日專電】據法國軍司令部當局發表、包圍巴黎之德軍以百五十萬之大軍、漸短縮其包圍陣而向巴黎進擊中之德軍先鋒部隊、爲坦克車、鐵甲汽車、載重汽車等之機城化快速部隊、法軍對此以坦克車步兵實行反擊、一方於地形有利之場所、構築陣地、雖圖阻止德軍進擊、但事態今也愈益重大化、卽德軍以百五十萬之大軍、由三方包圍巴黎、由疴易斯馬爾奴西南線及西東北三線、向巴黎進擊中、其先鋒部隊、已抵巴黎郊外、而事態益至重大化矣、【柏林十三日專電】馬爾奴耶奴戰線之聯合軍總退却中、惟在馬爾奴南岸阻止德軍之進擊、試行拚命抵抗、據都爾來電稱、法國軍司令部當局、亦確認德軍已渡馬爾奴河矣。

德軍渡過馬爾奴河
分路推進猛追擊聯合軍
巴黎附近各都市均陷落

（柏林二十三日專電）據德軍當局發表、德軍部隊擊破前面法軍後、十二日已推進距巴黎僅十九公里某地點云。

（都爾十三日中華社電）德軍司令部十二日發表殺倒馬爾奴河岸之德軍、十二日竟在巴黎東方七十公里夏特球附近、渡馬爾奴河進擊中。（柏林十二日中華社電）德軍司令部當局關於對法戰線已急遽進展、其最先鋒部隊已距巴黎僅十九公里、所謂如次德軍已將魯安蘭斯昆別紐諸都市佔領、並於耶奴、馬爾奴兩河各數處渡河、其最先鋒已進至距巴黎郊外十九公里之地點、一方德軍右翼俘虜二萬聯合軍、目下其作戰乃以二方面爲目標、卽一部將聯合軍壓縮於海岸方面、冀佔領勒哈佛港、目指他方由塞納下流進擊與馬爾奴方面友軍協力、將法軍包圍於巴黎周邊以形將其殲滅。（柏林十二日中華社電）德軍司令部十二日發表德軍已近迫距巴黎西北方約二十公里（柏林十二日中華社電）（總統大本營十二日發表）向巴黎西北方疴易斯河方面進擊之德軍、刻距巴黎僅有二十公里、已到達桑距里（巴黎北方四十公里）河之法軍陣地、二十公里之地點、一、魯安於數日前已歸德軍手中、德軍於巴黎卜流數虜已渡塞納河、一、昆別紐（巴黎北東七十二公里）及比列爾克特列（斯瓦斯蒸南方二十五公里、亦歸德軍手中、一、蒸姆河南方地區亦歸德軍之手中、將敵敗殘部隊追至塞納河與以大損失、一、蘭斯已在我軍手中、德軍部隊由修伊蒲河亦渡河、一、在馬爾奴河東方地區德軍亙廣範圍已達馬爾奴河之線、一、德空軍十一日爆擊勒哈佛港諸施設外、在英法海峽擊沉敵輸送船七隻、又擊落敵機五十九架、（柏林十二日中華社電）沿疴易斯河向巴黎急進擊中之德軍、十二日已達距巴黎僅二十公里之地點、其防衛巴黎之最後防壘桑里附近要塞陣地、亦在距德軍二十公里之前面、據當地消息、巴黎之運命已迫在此一兩日中云。

英法軍兩萬
已投降德軍

【柏林十三日專電】德總統大本營發表、「被德軍包圍在聖凡萊雷之英法軍、目覩突圍不成、頃向德軍投降、計法軍軍團長一名、師長四名、及英軍師長一名、及士兵兩萬名左右、各種軍需槍械截獲者無數」云。

巴黎電台廣播
宣傳美國參戰
市民之不安益趨深刻化
全市荒涼滿目緊張萬分

（巴黎十二日中華社電）十二日午前六時巴黎廣播電局播送美國參戰僞如眞實、當地之不安因而深刻謠繁與蓋報道機關停止一切機能因僅有廣播故如斯虛構宣傳市民爲之一喜一憂美國參戰之聲、忽傳於街頭巷尾新聞殆已停止發行、報販自十一日晚起有失業狀態然翩至十二日晨由報販購報一張閱看後乃「巴黎日報馬坦小巴黎人報」三報社所出會同戰時版除刊有牛截新聞外所載宣言略謂「巴黎已直面史上未曾有之悲劇的時艱、巴黎市民須冷靜且勇敢因對敵人、固欲速知事態、吾人爲應市民此種要求而想及吾人之義務、自今日起在可能範圍內三報所發行合同版」云云。實悲杜感慨無量而迄昨日尙爲花花都之巴黎姿態、已巳滿目凄涼、外交團官衙、均一律撤退巴黎市內已停止一切活動、交通機關除地下鐵道以外均閑寂、美國之參戰說欲知確實否因無政府機關不能認識、又一般市民未聞廣播、故深感不安、呆然若失狀態下、對危機切迫極爲戰慄、而與外部無連絡之巴黎、刻刻加緊不安與恐怖云、（巴黎十二日中華社電）巴黎於德軍急進擊之前、巴黎今屆重大危機、巴黎防衛司令官葉蘭將軍、十二日對巴黎周邊之公共事業從業員、發出担負防衛首都之嚴命、（巴黎十二日中華社電）因德軍之急進擊、巴黎之運命今已瀕於危機、故巴黎警察當局、十二日對巴黎市並塞奴爾管內之食糧店、一齊頒發存儲令、此乃爲萬一時巴已被圍之非常準備。

法臨時首都
都爾遭轟炸

（紐約十三日中華社電）據哈瓦斯社來電稱、法國臨時首都、都爾、十二日遭敵機轟炸、但損害不明云。

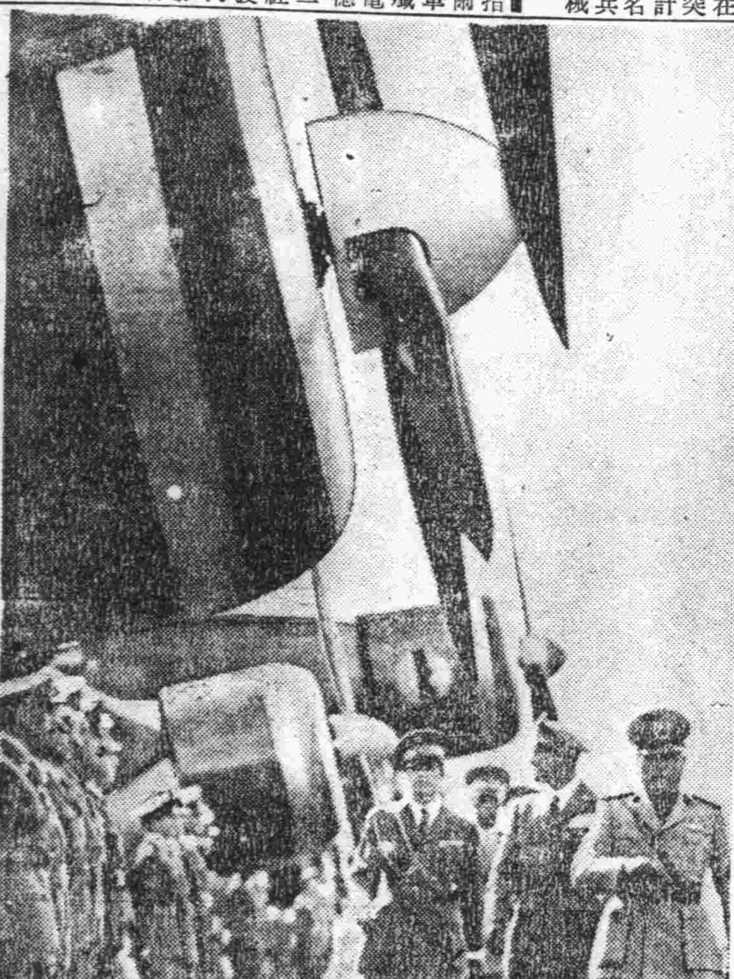

在檢閱出動空軍中之墨索里尼意首相（最右端者）

巴爾幹各國間
駐英外交官
訪英外相要談

【斯德哥爾摩十三日專電】「台仁尼赫報」昨接倫敦消息申稱、巴爾幹諸國駐英外交人員、於日前會往訪外相哈里褔克斯勳爵、及外交部高級人員、會談良久、倫敦政界人士極端重視土耳其之態度、并冀土國能允准英國能利用共海空軍根據地、當戰事擴展至地中海東區時云云。

英法機一星期間
被擊落五百餘架

【柏林十三日專電】柏林通信社報道稱、最近一星期間、德軍擊墜之英法空軍機、合計有五百十五架、對此德空軍之損失、僅有五十八架。

突尼斯意權益
暫由瑞士保護

【伯爾尼十三日專電】因意大利之參戰、關於保護意大利在突尼斯之權益、由意大利政府要求瑞士政府從事保護、瑞士政府得法國之諒解、乃受諾保護意大利權益。

美對英法兩國
實行實質援助
讓渡大規模重要軍需品
今後發展如何極可注目

（紐約十二日中華社電）美國政府發表日前已令無斯奇爾會社將陸軍關係重要軍需品讓渡於英法斯奇爾會社、卽於十一日發表根據美政府命令將價値三千七百萬美金以上之軍需品賣與英法兩國、是乃美國政府實行大規模、且實質的援助之重要一階段、今後發展如何　極可注目。

（華盛頓十二日中華社電）美國政府以對英法援助積極化、決將陸海軍現役武器由武器公司售與英法、陸軍省十二日對鋼鐵公司暗示賣渡之美價格三千七百萬美金之餘剩武器云、一方陸海兩軍航空當局謂、亦以約三百架之現役軍用機供給英法云。

英空軍大舉出動
空襲意國北部
意領里比亞亦遭轟炸

（倫敦十二日中華社電）英空軍省十二日發表英空軍於十一日夜敢行北部意大利熱諾亞、及特里諾兩地、最初之空襲、爆擊軍事設施、（倫敦十二日中華社電）英空軍於十二日轟炸臨波爾特海德國北部要衝羅斯特克海閘爾飛機製作工場、使之焚燒云、（開魯十二日中華社電）英空軍十二日午前對北非洲意領里比亞某海軍基地猛加轟炸、對碇泊中之意大利艦船與以莫大損害。

荷印海軍飛機
炮擊日本漁船
調查實情後卽提出抗議

（東京十三日中華社電）月六日荷蘭領東印又發生荷蘭海軍機對日人漁船發砲事件、日外務省極爲重視十三日午前開幹部會協議結果、以荷蘭機之發砲、果係空砲抑係實彈、尙在不明、決俟實狀調查後再對巴布斯特在京荷蘭公使抗議、此事件據可靠確實方面所接情報稱、月之六日午前十時大昌漁業公司之第五號船在比里敦島與巴葛島之中央海上航行中、突如有荷蘭海軍機飛來、命令停船、同時並發砲、更有監視船靠近、監視員各自以手槍相挺而登漁船檢查船內始退去、該漁船似未受何等實害、前當一九三七年會發生德榮丸船員射殺事件、於是向荷蘭間乃成立漁船協定、此次之事件、正値環繞荷印、現玆緊迫之際、荷印當局誠意如何頗可疑、再關於荷領東印度英兵已上陸之風說、外務省尙未接到何等公電、眞假尙不詳、故外務省已電齋藤在巴他比亞總領事令從速調査。

英航空郵務
將一律停頓

【倫敦十三日專電】鑒於意大利之參戰、英國大部份航空郵務、將告停頓、馬耳他、埃及、巴勒士登、伊拉克、印度、錫蘭、緬甸、香港、澳大利亞、馬來半島、新西蘭、蘇丹、東菲、及南菲聯邦、與英帝國間之航空一律中斷云。

土國待機而動
充實國防注視推移
埃政府檢舉意僑民

【布加勒斯特十三日專電】因意大利之參戰、土耳其政府之行動遂成爲世界注視之的、在土耳其政府目下注全力充實國防力、依官方謂、英法相互援助條約、無所謂不援助英法之態度、在土耳其爲對付今後情勢之推移、立於待機而動之立場云。【開魯十三日專電】埃及政府發表與意大利斷絕國交後、官方目下對意僑實行檢查中、意大利領事館前、有英國巡警站崗、自十一日晚起陸續收容意僑、均收容於意大利小學校云。

英與屬領協力
拿捕意國船舶
一日之間共拿獲四艘

（倫敦十二日中華社電）英政府與意大利參戰同時、卽與自治領並殖民地諸政府協力、拿捕意大利船舶、迄十二日被拿捕之意大利船如左、一、列莫號（九七五〇噸）、在濠洲弗里曼特爾拿捕、一、希斯恰那號（五八二〇噸）、在南亞非利加拿捕、一、奇爾薩列姆米號（七五四九噸）及奇廉伯號（七五四九噸）已在南亞非利加沿岸海上自沉。

意屬東菲洲
加緊防務措置

【米蘭十三日專電】據報章宣稱、意屬東非洲北區邊防要務、由安哈拉秉伊之德里總督法洛斯雲將軍担任、該區內軍隊現已向邊境集中、法西斯黨同時進行全體人民動員、各地實施燈火管制及防空各項措置云。

英法意三國
駐蘇大使蒞任

【莫斯科十三日專電】克律普駐蘇英大使拉弃奴駐蘇法大使十二日相繼抵莫斯科、繼之羅斯特駐蘇意大使亦到莫斯科、當玆意大利已參戰、英蘇聯之態度如何正堪注視之時、此三大使同時赴莫斯科、極可重大視云云。

英法兩國首腦
舉行重要會議
討論意國參戰後問題

【斯德哥爾摩十三日專電】英首相恰奇爾、於十一十二兩日、向在法國會予法政府要員及威根特將軍、舉行要會議、英首相偕軍部大臣艾登、及英軍總司令迪爾將軍、在意大利宣戰後、急往法國、據倫敦十二日下午所公佈之官報稱、此次英法政府重要人員之會議、主要討論意國參戰後、所激起之新局面、英法雙方對於討論一切、完全一致、而對於討論詳情未予公佈云。

意軍駱駝部隊
猛攻擊英法領
軍用偵察機出動千架
突尼斯海峽敷設機雷

【紐約十三日專電】據十二日美聯社羅馬來電稱、北菲里比亞及意大利領索謨里蘭快速駱駝部隊、已開始向英法領境猛進擊、又爲偵察出動之意軍用機有千架、【羅馬十三日專電】據意大利官方十二日發表、意大利海軍、西西里島至撒台尼亞島海面悉數設機雷、將地中海分之爲二、同時英領馬爾他法領、自突尼斯以機雷原封鎖。

美禁止輪船
駛入地中海

【華盛頓十三日專電】美國國務省日昨公佈、歐洲戰區擴至地中海、因此美國在地中海各航務、一律停止、但仍得駛往葡萄牙西岸及西班牙西北岸云。

意駐英大使
已啓程返國

【倫敦十三日專電】意大利駐倫敦大使貝斯汀尼氏、將離開倫敦、意大使及使館人員乘輔助戰艦先赴里斯本經西班牙而返本國云。

駐美蘇大使
訪赫爾要談

【華盛頓十三日專電】烏爾曼斯奇駐美蘇聯大使、十二日午後赴國務省訪赫爾國務長官、前後約一小時、關於美蘇兩國關係爲重要協議、惟關於會談內容、尙無何等判明。

津英船員罷工

（天津十三日中華社電）在天津碼頭停泊中之英船巴州丸（駛港廣東航路）其船員四十八人、因端午節未予例假、全體均甚憤慨、遂於十一日實行罷工、此舉恐將波及其他英船云。

特約店　公記洋行　電呼一八三五　大政號　電二六八八

昌和洋行濟南支店　濟南二馬路緯二路　電話二一五四七番

本號經銷及裝修歐美各國名廠電機電扇兼辦電綫電池電機綫漆皮綫與一切電氣材料並承包各項電氣工事如蒙惠顧無任歡迎

青島復興電業謹啓　濟寧路五十八號　電話四六八八號

新到大宗貨物廣告

吉星牌和合肥田粉　雙龍牌硫酸錏肥田粉　樺木地板各種　各牌洋灰　靜岡產綠茶葉　洋釘洋針原料光條　糖精醬油精其他雜貨

在庫豐富售價格外克己　請君惠顧是荷

日產化學工業公司華北總經理　高橋商會　青島奉天路一三七號　電話二一〇五三號

發批

火油　機器油　生髮油　大車油　朝鮮草繩　臭油

雲記商行　青島河南路四十九號　借電六一六二號

最近於自然 絹之造花　務其

新到法國製 陶製絲條人形　贈答

已可以隨意變動手足首部 法國人形　實贈

高尙優雅之 陶磁器　臨一零

雅緻之 茶器類　觀星爲物

非常便宜而且堅固一般可用之 日用食器　盼品

陶雅堂　青島山東路民國橫　電話七一四九號

地方新聞

莘縣友軍痛剿游匪 匪丁金鐸斃命

莘縣通訊　竄擾莘陽兩縣之游匪丁金鐸、兇悍異常、聚集匪衆數百人、出沒莘陽縣境、到處擄掠搶架、爲所欲爲、於日前下午一時、經駐在皇軍赴陽穀縣北鄉、前後代并一帶討伐、適該匪部在該莊盤踞、當即以機槍掃射、匪首丁金鐸被當場擊斃、餘匪不支潰散、由土人認明、並由匪屍檢出手戳一枚、確係該匪首丁金鐸正身無異云。

益都自衞團剿匪救肉票

又益都通訊　益都金嶺鎮住戶馬玉祥、（年五十四歲）、於近旬中、赴鎮北坡看麥子、以便收割、詎料有匪人六七名、守株地頭、遂將馬架走、值自衞團部派出密探開信飛報徐團長梅亭、當率隊出發、尋蹤尾追十餘里外、當晚返防無事、該團長爲桑梓治安、情殷晝夜出探、□五六日之間、始察得匪情、當即報告駐站友軍守備隊長、協同率隊前往王家橋一帶搜剿、行經該村東北隅之葑水葦灘膽中、與匪突遇、雙方開火、約一小時、匪見勢不支、將肉票懸於樹上拋棄、奪命搶過獨木橋、遁跡叢葦中逃竄、當將馬玉祥救出帶回防令、取保釋歸、以資調攝安度云。

津市電車加價問題 公司自動貶價 民衆代表委會會商對策

大津通訊　津市比商電車公司、不顧民生艱苦、施用白種人搾取我民脂民膏慣技、先以□種似是實非之理由呈請市當局准予增加票價、經當局於民生商艱兼籌並顧原則之下、一方恐影響人民負担、一方爲維持交通、曾經與關係方面詳細妥商、姑准該比商公司於原定里程票價、每級增加一分、不得任意變更、該公司自蒙當局核准後、遂利用朦混取巧之手段、竟自由變更法案、率自上月二十六日起始實行、將票價提高至二倍以上、且例年習慣之三級票格、公然改爲四級、並縮減車路行站、白牌電車由團城平圖每票八小枚價格、竟公然提高爲五分四種、如此無理加價、增加中下階級人士之負担頗鉅、全市民衆以無法忍受此種强暴壓搾、紛起反對、曾迭誌本報、市當局方知該公司有朦混取巧、變更官價行爲、隨於本月六日公佈比商電車公司呈請加價四種理由、及准許每級增加一分等情、市民得明眞相後、稔知該公司以民衆爲魚肉、而自爲刀俎、不遵當局功令、朦混加價、全市民衆益怒不可遏、由各地區分會、各業公會聯名推選代表呈請新民會、呼籲恢復原價、收回電車電燈權利、並於八日開緊急會議、成立收回電車電燈運動委員會、推選常委三十五人、日前開首次常務會議、同民代表亦聯合呈請反對電車增價、比商電車公司兹已知衆怒難犯、又兦稔情虛理愧、前日又自發通告、白牌電車暫減三分（團城平圖）、其他減爲三四五分、聞全市民衆代表等及收回電車電燈運動委員會等、鑑及該公司自由增減、壓搾市民、聞即日再開會議研究、一、比商電車公司朦混官廳、取巧牟利、在法律上應得如何處分、一、提高無理票價已半月之久、市民已損失不資、應如何補償、如此該公司不顧公益民生、決研究收回整個權利辦法、但最低限度、亦必須恢復原價、不達目的不止云。

濟鐵路局添設 自動車處

北京通訊　華北交通公司、頃以魯省長途汽車事業、日趨發達、濟南路局之外、原設自動車事務所一處、統轄省內長途汽車、事務範圍未免狹小、與鐵路當局又不能收得連絡效能、茲爲擴大組織、及現地鐵路當局取得密切連絡起見、在濟南鐵路局內、於原有之總務經理營業輸送水運工作工務電汽警防保健十處外、添設自動車處、原濟南自動車事務處、決定取消、所有該處服務者、即調遷自動車處服務云。

蘇北運河航運民船 定期開始就航 第一次本月中旬出發

徐州通訊　蘇北地區之運河、係連繫蘇北、河南、山東三省物資交流之主動脈、而濟南鐵路局鑑於此等重要性、遂次第接收舊有之運河航運分會之事業、而作全面的整頓經營、目下已與各關係機關連絡完成、諸般準備、亦告就緒、但其暫時營業區域、係由運河站至淮安之二百八十公里之航路、如至漲水期、則共航運流域、當可延長、目下並預定使在舊有內河航運管理下之民船、均於前日歸集於運河站、待該船團按時集合後、即告全部接收完竣後、隨後即開始濟鐵組織之船團航業矣、大約第一次船團可於六月中旬以二十噸級民船百艘航於運河站至淮安間之二百八十公里間、第二次船團約於第一次船團出發後五日以十噸至十五噸級民船百五十艘航於運河站至宿遷間、七十公里間、將均滿載貨物出航也、按此等航運、於七、八兩月即以上述之組織而開始運營、迨至漲水期之八月後、其航運當更增加、並計劃延長區域、又該運河沿岸碼頭之現在貨物大致如左：窯灣煤、鹽、雜貨一千八百噸、皂河雜粮三十五噸、泗陽、維粮三百噸、淮陰雜粮二百噸、淮安雜粮二百噸。

濟市署定期 調查油稅

濟南通訊　濟南市區田賦稅及一切雜稅、前均歸由城縣公署征收報解、兹經市縣劃界、田賦稅已撥歸濟南市公署征收報解、以清權限、市區油稅、亦屬省庫收入、即在市區、自應由市署征收報解、該署已呈本省署訓令、自本年七月一日起、認眞調查定稅、造冊報核云。

魯東道擴大實施 滅蠅滅蚊週間 自十三日起至十九日止

煙台通訊　魯東道公署、以值此夏季、正疫癘易生之時、爲預防起見、特由該署情報宣傳室、擬就魯東各縣滅蠅滅蚊週間、實施方案、於日前已訓令各縣遵照辦理、茲將訓令及實施方案錄次：爲訓令事、查蚊蠅蟲類爲害綦深、既能傳播病徵、復足助猖時疫、尤以本年自入春以來、乾旱不雨、疫癘傳染、最爲容易、當此春去夏來之際、實係蚊蠅蟲類繁殖期間、尚不積極撲滅、遺害實非淺鮮、惟一般民衆智識不開、未諳利害、爲普遍宣傳以期徹底根絕起見、爰由本署訂定自六月十三日起至十九日止、爲擴大滅蚊蠅週間、並擬就各縣擴大滅蚊蠅週間實施方案、除分行外合亟檢同該項方案一冊、令仰該縣切實遵照辦理具報爲要、此令。

昌邑城隍廟 重修完成

日前出巡受香

昌邑通訊　都昌城隍廟、建築於明朝末葉、已歷數百年、規模宏大、廟貌莊嚴、爲有名之古刹、載在祀典、神靈顯赫、素著靈異、禱雨祈福、應驗如響、全縣民衆無不敬畏信仰、舊歷每年清明中元各節、出巡祀關、掃除不祥、惟自當軍華道、迷赤化之邪說、打倒神權、拆除廟宇、擊毀神像、城隍廟亦在彼等打倒之例、以致數百年之莊嚴塑像、壞於頃俄、良可慨也、現時新政府成立、極力提倡舊道德、恢復舊禮教、尊孔祀先感化人心、挽已倒之狂瀾、使愚夫愚婦有所驚惕、有識之紳商、深知神道設教、俾益愚民良非淺鮮、故呈准日華各長官、募集資資、修復城隍神像、善男信女、踴躍樂輸、乘旬積得巨款、鳩工庀材、煥然一新、並於日前請駕巡行城關、儀杖前導、牌傘旗幡、最後爲城隍大駕、參加民衆不下數千人、所過之處、民衆無不焚香膜拜、赴廟拜神者、更絡繹於途、頗極一時之盛、馬縣知事、已規定拜廟禮節、不日親率僚屬前往拈香、代民衆祈福、以期護佑一方云云。

南京正始中學 爲事變後最完善之學府

南京通訊　在中心市區的中段、有一所園林化的學校、這所學校過去也頗負相當的令譽、就是現任內政部長陳羣氏、所手創的正始中學。

【過去歷史】該校在事變以前、校址在上海的法華鎮、校內的設施雖不十分完備、但也說得上是完善的一所、現任內政部長陳羣是該校的校長、該校已造就很多的人才、校譽是素爲教育界稱道、自滬戰發生後、該校地處戰區、首當其衝、校舍等悉燬炮火之下、遂告停課、後雖一度擬遷租界、陳氏以租界煩囂、故未成事實。

【完善學府】維新政府由滬遷京後、治安亦告定、陳氏鑒於京地無完善中級學校、乃計劃將正始中學遷京復課、覓得白下路昇平橋附近爲校址後、即鳩工建築、歷數月始竣工、設施較前益爲完善、尤以運動場、籃球場、以及各種標本之搜集、堪爲事變後京地教育最完善之學府。

【校園一瞥】該校校門口一對青灰色的石獅子、分踞左右、一條水門汀的甬道、整潔異常、兩旁栽種法國梧桐、校舍前有一校園、樹木花草、有色皆豔、園中有金魚池二、養着各色各種的金魚、園右有大假山、俯視園內盆景悅目、花香撲鼻、極盡幽雅、置身其中、足可心曠而神怡、正中有一銅鐘、是文廟的遺物、已有相當的年代。

【最偉大的】學生共八十餘人、一律剃光頭、穿雪色校服、在冬天穿墨色的大氅、該校教育、遵照部定爲五年制、最爲偉大的、該校圖書室現有藏書七萬四千冊、大半是政府要人捐助、現任監察院長梁鴻志氏、曾獨助圖書費二千元、室內叢叠十二個高達一丈的書櫃都估滿了中外的書籍。

臨清縣組織 化裝宣傳隊 不日彩排新劇

臨清特訊　本縣爲提倡良風美俗、促進人民新思想起見、特由新民教育館、與縣公署宣傳班、組織化裝宣傳隊、由教育科長張金珠主持一切、由模範地區補助費撥發費用二百元、以利進行、該隊並邀編劇家丁寶童及武步田編慈母血、（回頭是岸）、戒毒新劇一齣、內容豐富、情節婉旋、並有各種歌舞劇小調等唱詞、皮簧亦參加演唱、該劇不日即可脫稿、待本月二十日召開籌備會時、即可決定演唱日期云。

臨淄教育館長 赴鄉宣傳 積極訓練青年

臨淄通訊　臨淄縣自新民教育館及宣傳班成立以來、各宣傳人員、不辭勞苦、終日致力於宣傳新民主義、推行縣政、普及社教等工作、半年以來、成績斐然、近爲更使邊境各村民衆明瞭新政起見、特由教育館館長趙灊東、前往二區東北鄉一帶宣傳、並攜帶大批宣傳品、廣爲張貼、並聞該館長、在鄉定一週之逗留云。

又訊　臨淄縣自去歲開始訓練青年團以來、全縣五區均已分別訓練、共達五千餘人、現恐尙有遺漏、特調二區店子大小鐵佛南羊北羊大小五路口等七莊青年、在店子訓練、務使各該青年澈底明瞭新政爲新中國努力、並派教育館趙館長前往指導。

壽光災象嚴重 擴大鑿井宣傳 印製大批傳單分散張貼

壽光通訊　本縣自春徂夏天氣亢旱、滴雨未落、赤地千里禾苗枯槁、災象極爲嚴重、縣署宣傳班爲使農民明瞭救災方策特赴各村作擴大鑿井宣傳、俾一般農民家喻戶曉、打破靠天吃飯的心理、以免束手待斃、並印製大批大鑿井傳單標語、分散張貼、茲將傳單原文錄後：

【傳單】天氣亢旱、趕快鑿井諸位鄉老們！

人生的最大要素、不是全靠着衣食住來維持嗎、但是三者之中、與人生最密切重要的就是食糧、所以農民胼手胝足、辛辛苦苦的把莊稼播種以後、人人都希望着風調雨順、使禾苗勃勃茂盛以便收穫豐稔、增加各種糧食的產量。

可是今年自入春以來、天旱滴雨未降、麥苗全都枯槁、秋禾不能播種、赤地千里、野無寸草、爲數年來未有之旱災、農民們受到莫大的恐慌、這個問題是如何的嚴重呢？若不想法解決、那不是要走上束手待斃的危險嗎？

由此以上情形看來、就是我們中國農民凡事都故步自封、一切靠天吃飯、不知道想個良善的辦法來解決當前的問題、但是解決唯一的良法就是趕快鑿井以補雨水的失調、如果各田地都鑿上一眼井、就是遇着像今春的大旱災、也可以得到極大的救濟、不致發生坐以待斃的恐慌、但是鑿井雖然目前耗費幾個金錢和人力、可是一勞永逸、年年可以使用、時時可以防旱災、古人說：君子防未然、我們鑿井就是這個道理、鄉老們！速速鑿井來救目前的痛苦吧！

津日居留民團 購復興資材

天津通訊　天津日租界居留民團所借入之水害復興資金四百萬元中、已決定以三百廿萬元購入物資藉作强化聯銀券一助、目今滯貨於內地之桑園民團經濟課長、已著手物資購入之交涉、並由東亞輸出組合之手、承理輸入事務、今年中即可輸入二百七十一萬元之譜、此外紡織會社之復興資材五十萬元、預定於本年內亦可輸入完竣、復興資材之內容、計爲馬達、陶磁器、油漆、木材及機械類等、於現地貨買之、不收現款、於感及物資不足之今日、以相當好感云、至於各國之輸入預定、六月五十五萬元、七月六十五萬元、八月四十萬、九月三十九萬元、十月二十七萬元、十一月二十萬元、十二月十六萬元。

滬租界乞丐難民 仍有二萬餘人 租界當局擬委救世軍救濟 少壯難民絕跡遣散工作感困難

上海特約通訊　上海租界區域之難民、在一九三七年間、共達二十七萬〇千人之多、旋經慈善團體設法疏散以來、今已減至二萬人左右、但彼等以難民收容所逐漸結束、致失倚憑、大都均流爲乞丐、於是上海之乞丐難民、已成爲問題、現各方意見、擬請由救世軍負責救濟、如果實現、當爲彼等之幸、茲將各情調查如次：

【乞丐調查】公共租界警務處、曾於五月二十六、二十七、及二十八日、在蘇州河以南公共租界各馬路檢點行乞爲生之乞丐人數、計二千人、此乃一種約數、衆信法租界內、至少有乞丐五六百人、至於蘇州河以北、約有四千人、生活窮苦、謀生維難、目下蘇州河以南十六處收容所內之難民、據調查共有二萬零四百餘人。

【遣散返籍】至於各收容所內之難民、各慈善團體刻正繼續在遣散中、但據示、此輩難民殆不能減至一萬人以下、而將永久由本市公衆予以給養、蓋若輩皆係老幼殘廢之難民也、難民疏散工作現雖順利進行、但預料減至二萬人以後、疏散工作將更見難困及遲緩、因身強體壯者早遣散返里、目下所剩者大都爲老弱、實難勸彼等離所。

【救濟問題】過去遣散工作、由中外機關之協助進行頗爲順利、遣散費成人爲十八元、難童爲十元、但現在所留難民及乞丐大都爲老弱殘廢、無法遣散、於是公共租界工部局、扶輪社、及救世軍三方代表討論救濟工作之經費問題、擬請救世軍負責照料乞丐與老弱難民、上海救世軍領袖馬瑞山旅長、已電倫敦總部請示、工部局方面表示、如救世軍接受該項請託、則同意從娛樂捐及法商慈善獎券中撥款間接協助、而扶輪社亦允積極參加籌款事宜云。

医学常識

摩登青年們的危機 失血者死亡率增高 療養得宜……可以延長壽命 服藥得法……可以剷除病魔

【摩登青年】現在有着一種青通病症、就是失血、失血在我國也叫吐血、患的人、十有八九、跳不出死圈兒、其原因不外：療不得當、養不得法。

在十八九歲至二十五六歲的青年、正在情竇已開之時、受着都市的輝炫、金迷紙醉的誘惑、再從近幾個女同學、交上幾個女朋友、甚或結婚之後、度着每年如蜜月式的生活、最易罹腎虧之症。

【按中醫論】腎屬水、腎水缺乏、水不能剋心火、心火上炎而剋肺金、成爲虛癆而咳嗽、日久肺金火盛、剋肝經之木、肝不能藏血、血無所藏即無經可歸、血不歸經、上逆於肺臟而出、此乃失血之主因。

治療方法、必須先由根本入手、故欲治失血、必先滋陰補腎、淸肺化痰、同時再健脾開胃、飲食增加、再藉爲保養、不難愈痊。

【西醫主張】遵學研究者、曾謂腎爲財源、胃爲子利、腎不虧、胃無病、雖有小疾、決不有碍於性命。

吐血是肺結核的一種現狀、病因多半爲體內結核菌在肺細胞內、破壞肺內組織、因此而吐血、結核菌所以猖獗之原因、不外人體內白血球減少、抗毒素減低所致、尤以維他命缺乏與荷爾蒙缺乏、爲其主要原因。

治療失血方法、不外增進白血球、以侵食結核菌、再以維他命荷爾蒙等營養品製劑、以增進體內抗毒素、增進白血球的方法、一面服用無機鹽類等藥品、一面强化胃腸、增進食量、以攝食品中之補血成分、如此失血症可以痊愈。

【中西醫士】講解雖然不同、其原理則一、按西醫所謂之白血球、即中醫所謂之氣、維他命缺乏、即陰虛、荷爾蒙缺乏、即陽衰症、中醫之滋陰補陽、即西醫之增進維他命荷爾蒙、西醫之增進白血球、即中醫之補氣、以此論斷、學說雖然不同、其治療原理、則如出一轍。

由於以上斷定、失血並非不治之症、但因醫士未能澈底明瞭、日日因循、才陷於不可救藥、如早服良藥、不止可以先期預防、且可病後治療。

唯今的第一良藥

【只有若素】因爲若素是中國珍貴草藥爲君、佐以德國日本最高營養素爲臣、本中西醫士之治療原理、以治療吐血、和預防失血、實有特別功效、按中藥論、有滋陰補腎、健脾開胃、清肺化痰之功、按西藥論、成分含有維他命、荷爾蒙、灰分、脂肪、炭水化物、無機鹽類、酵素……等、對于以上之某種人體原質、缺乏所影響之病症、服用均有偉效、此外如腎虧、飲食不進、消化不良、衰弱症、大腸乾燥、痢疾均有特別功效、價目低廉、小瓶五角、中瓶一元六角、大瓶五元、華北若素總發售處北京東單新開路若素製藥公司、本外埠各大藥房均售。（介安）

感謝書

青年失血卽將病危 服用良藥已得健康

天津　朱學禮

若素執事先生台鑒：敝人於去年、偶於飲後、胸口疼痛、濟晨痰火上升、初未留意、那知還樣下去一兩星期以後、胸口疼痛愈烈、不思飲食、心中發燒、身體疲倦、偶吐痰中、則略帶血絲、還時心中害怕已極、因此告知全人、請大夫診治、那知吃了苦水數碗、終不見效、後偶閱報章、並經友好介紹良藥。「若素」、對於此症有莫大效驗、於百忙之中、到共和藥房用一元六角代價買一中瓶、初服不見任何功效、那知服了一星期後、則即慢慢漸愈、至今已服完五六瓶之多、則我的病症、竟完全痊愈、突、查此次病好不得不算神藥若素之功、因心中感謝已極、特此東函率上、望同病者、莫受罪苦、速服良藥若素吧

：顧顧　B1025

新住　天津北門西柳家胡同　朱學禮鞠躬

長篇漫畫 皮剌兒

青島日本醫師會

醫院	科目	地址	電話
井辻外科醫院	外科 性病科 皮膚科	鐵山路	電話 二三三二二
石田外科醫院	外科 性病科 整形外科 X線科	濟陽路	同 三二一五一
博愛醫院	外科 內臟外科 皮黴科 太陽燈科	聊城路	同 三七〇二二 六九三二二
富田眼科醫院	眼科	東阿路	同 三六一九 六三七六
沼田小兒科醫院	小兒科專門	陵縣路	同 三六三六
若槻醫院	內科 小兒科 皮黴科	德縣路	同 四六〇四
柏木耳鼻咽喉科醫院	耳鼻咽喉科	市場一路	同 八五五三
野見山產婦人科醫院	產科 婦人科 外科 性病科	禹城路	同 六七四七
松村醫院	內科 小兒科 皮黴科	無棣路	同 三三四〇
好生堂醫院	耳鼻咽喉科 內科	樂陵路	同 二二九三
阿部醫院	外科 皮膚科 性病科	桓台路	同 七八三二
山東醫院	內科 小兒科 X線科	夏津路	同 五五七〇
神內醫院	內科 花柳科 X線科	德平路	同 四七五七
志波醫院	內外科 性病科 婦科 X光線科	莒縣路	同 五八三七
廣瀨小兒科醫院	小兒科 X線科	鐵山路	同 二八二九 五八五九
鈴木醫院	產婦人科 內科 小兒科 性病科	新泰路	同 二〇〇九 三二〇一
鈴木分院	同上	臨清路	同 三〇七

大阜銀行

本行開幕以來荷蒙各界匡贊營業日臻發達良深感奮茲爲答地方人士之期勉並助工商事業之進展凡銀行一切業務及倉庫貨物房地產抵押等無不竭誠辦理格外克己關於各項存款利息尤從優厚手續力求簡便如承賜顧無任歡迎

大阜銀行

總行　青島山東路六四號
支行　煙台鈎臨街四號　濰縣東關大街
辦事處　新浦東大街

豐新洋行

營業科目

化學工業藥品
顏料、機械油
燈油、豚毛雜貨
棉花、棉糸布、人絹絲布類
禮帽、松下牌汽車用蓄電池

豐新洋行

青島上海路二〇號
電話　日人用 七〇七五號　華人用 四二八三

神農王留・物理治療

患高血壓！
頑固之核肩　中風症　腦病　頑固之便秘
爲諸病所苦者！
欲求長命與健康
必須先以電氣治療！

青島 紫外線電療院

青島陵縣路一八號

完成電氣治療浴室之設備

陵縣路　廣西路
院址
青島取引所

新聲

稿約

一、本版歡迎千字左右之小品、散文、隨筆及小說。來稿約過長者不錄。
一、惠稿切勿用鉛筆寫、橫寫、由左往右寫、兩面寫、及寄來未完的稿子。
一、每篇稿末須註明姓名住址及蓋章印鑑須與署名相同。
一、來稿無論刊登與否概不退還。
一、來稿請隨足郵票欠資不收。

初夏漫寫

幽靈

端午節已過、天氣已由暖洋洋而變爲熱烘烘了。走在街上、你看那些「摩登」女人、她們已把那最輕爽最單薄的綢羅衣裳穿出來了。

這初夏的時候、很有趣味、宋代的田園詩人范成大曾有幾首詩來詠這時的風光情景、我祇記得一首、是：「槐柳成陰雨洗塵、櫻桃乳酪并嘗新；古來江左多佳句、夏淺勝春最可人。」是的、「夏淺勝春」、在我們北國的初夏、也就有如江南的暮春、假使你若是生活不發愁的話、那麼、這時倒頗可以領略出人生的樂趣。

除了胖子或富人、我想沒有人不喜歡夏天的、胖子到了夏天如同生病、渾身流汗、喘不過氣來；富人是在夏天不易顯出他與普通人的懸殊的生活、譬如無論你有多少錢、在夏天你祇能穿一件紡綢大褂、或什麼白嗶嘰的西服、不會把你那頂價值千元的水獺皮帽子戴出來的、而我的這件人造絲的大褂、也可以在你的面前充一充「荷花大少」。」可是、這不過是祇說穿衣一項、至於食、住、那我們還是比不起富人、例如冰激淩、冰啤酒、那我們縱然不怕鬧肚子、也爲經濟所限、決不敢多飲。而富人呢、就可以肆飲無忌、什麼瓊漿玉液都可以冰上一冰、用以消暑、住房和起居那我們這些人更不堪說了、富人則可以住在清涼世界裏、舊式的有天棚、魚缸、石榴樹；新式的有電扇、冷氣、大洋房。總而言之、在夏天、瘦子雖然可以向胖子示威但窮人還是不敢與富人併立。

我們流浪到了青島的人、托天保佑、居然替我們選擇了這一處清涼的處所、一般富人們都須由遠處來這裏避暑、而我們一步不動就可以安然享受海洋性的涼風、雖吃不到一根冰棍、但也應知足。這時候、濟南、北京、上海、武漢那些地方的人、尤其是那些洋車夫和苦力、都正覆在熱騰騰蒸籠裏呢、我們、還不當慶幸嗎？

夏天的海、給予我們無限的恩惠。晚間、前海棧橋上佇立片時、看晚霞的變幻、聽海濤沖激着岩石的奏曲。或者你弄一枝竹竿、拴上半截蚯蚓、在准許釣魚之處、投索拋鉤、說不定立時就有一尾活跳跳的海鯽到你手中。不然你可以沿着海岸去走、到匯泉浴場、不久你就可以看見那裏有無數的彩色繽紛的遮陽傘、和各式的浴衣裏着各種顏色的曲綫美。你也不妨去參加一下、但須要小心、否則可有沒頂之虞。

夏天來了、它邁着端預的步調、穿着輕飄飄綢衫、嘴裏噴着有點熱但也涼爽的氣息、來到海濱了。我們在打完了防疫針之後快去歡迎它吧！

端陽節的街頭

王余文

街頭上的鬮鬮時、忽然也感到季節的預告了——一羣天眞的孩子、擦過我底身旁、在我心裏留下了他們胸前暈暈地鮮明的荷包而印上不同的色彩、塗成片片感覺；南風挾着夏日季節而俱來、歷史遺留下五月的節日啊、端陽節又會悄悄地爬上流浪人的心頭、流浪人的季節、對他原是異常生疏的、但在這異地的鄉土習俗的渲染中、也感到季節的環繞了。

異地的一切、終是生疏而新奇啊！一陣陣喧囂的聲浪、也吸引着我底一顆沉鬱的心、不覺地走進喧囂的氣氛裏、在人的綫隙中、作一個端陽節街頭的巡禮。——

兩旁一片片簡單的小攤子什麼樣的魔力？吸動着遊人們環成一個個人的圈圈、人叢中透出片斷地美麗的碎錦、閃着奇異的光輝從人羣的流動裏、也滿足了我底好奇心！一排排雄武的布虎、美麗的小絨孩、紅的匣子、綠的花籃、……交映着色的燦爛、一切地炫耀着人工的織巧、在舊思想充滿了的古城中、它具有濃厚地迎合社會性、使人們忘記了中午陽光的熱力、而留戀地緩緩劃覽。

南風一陣陣的徐徐吹來、在泛着土的氣息裏、又給人一種熱的繚繞；但是人羣興奮的心裏、也許感覺不到厭人的南風、喧囂嘩笑、聲的交響裏、更增加它底音浪、飄盪、飄盪、而隨風播遠。

在聲的複雜中、人的心裏都注意着一種枯澀的聲音、——幾個賣東西的老婦人、顫動着乾癟的嘴唇、誇示着她底物品的精巧、而價格的低廉、希望引動了遊人們購買的興趣；她們旁邊的幾個小姑娘、也守着她們的貨品、睜着大眼睛而吝惜着她們銀鈴的聲音、戀着長時間的緘默、但從那充滿了光亮的眼睛裏、也該覺出她對遊人們、寄與怎樣地熱烈的希企。

一叢叢纖巧而美麗的製造啊！想像出她們過去的辛苦、這辛苦的結晶、又將給她們多少夢中的希望。但她們忘記了時代前進了、畸形的社會裏、金錢本身也發生矛盾的時候、誰又肯忘記了自己的生命、而作着消閒階級的佳節點綴、縱然時代也會造成了黃金宇宙的驕子、但這十指的纖巧、又怎會傾動了奢侈的心；但是社會逐漸轉變而淪落的過程中、只有一羣的小孩子、還保持着那原始的天眞、他們不懂得階級的享受、不明瞭社會的沉淪、經濟的魔力、警醒不了他們的心靈、一切是新奇的、美麗的、希望着會躍到自己的手裏、滿足了好奇的慾望、夢中的冀求。

於是孩子們購買的踴躍、打破了她們——買東西的婦人和小姑娘、——在喧囂的氣氛中、心的沉寂、她們在希望得到片刻的安慰時、頰上泛起微笑了、孩子晶瑩的眼睛、充分的顯示着無私純潔、像她們心中一顆明星、閃着光芒、但是她們又會知道：還有同樣的一羣孩子、在希望破了泡影、而對於人類發生疑惑時、空向着她們微笑的臉、而感到無窮的悵惘。

人羣的流動中、開映起人類拉長了時代服裝的影幕、作世紀間現實的展覽、站在時代先端的摩登女性、也會和十九世紀裝束的鄉村姑娘、並肩而來；寬袍大袖的頑固老人、也忘記了平常的不屑與迎合時代的青年爲伍、混合在喧囂的人羣裏、慢慢前行；……一切是矛盾的、劃分着距離遼遠的時代的界條。但是哪兒的力量？——保守地習俗的催動中、把她們溶合一起、消除了相互的矛盾、而使人感覺到在點綴佳節的大集合裏、應有的形形色色的風趣。

哪兒的鈴聲響了？播開了清脆的聲音、孩子們像受了磁石的吸引、從人縫中奮力迅速地跑到另一角的一個攤子間、而又圈成一片孩子們喧嚷的集合；社會墮落了、孩子的天眞也成了謀利的對象、在一杯杯紅綠色僞造的汽水遞在孩子們的手裏、而換來的金錢擺在面前作勝利的展覽時、小販們也勝利地浮起狡笑、金錢的力量是偉大的、他們已不用担心着一天的生活、但是他們又會知道在渺渺中已犯了不可恕的罪惡！孩子們的心是純潔的、他們不懂得社會的虛僞；在太陽也睜着眼睛、望着罪惡的世界、而發揮他底熱力時、孩子的臉、也泛得像蘋果的嬌紅、心中的沸熱、想尋求陣陣涼爽的安慰；他們不知道金錢的寶貴、不潔的危險、只留戀着汽水的清涼、和甜蜜蜜地一種滋味、會暫時地滯留在心頭。

汽水的顏色是鮮豔的、美麗得像醇酒、一杯杯在麻醉着孩子們聖潔的心靈。

風仍然是熱的、更增加了喧囂的擾人在聚集社會斷面的暴露裏、一切呈現着是畸形的發展了、還是畸形的沉淪？這兒已不需要純潔、機智的心在爭鬥着生存的勝利中、一切還有什麼留戀！

離開吧！我還珍惜着心底甯靜、我不願使喧囂裏的苦楚、罪惡、在我脆弱的心上泛開波紋。

小港一瞥

害人

吆喝的聲音衝破雲霄、
天明到天黑、
我們的希望是
輪船多來幾隻。

×　×

筋肉崩起粗大的稜、
全身遮滿了烏紗、
張三李四的模樣辨不出、
一天天的
在煤氣和腥臭裏喘息着。

×　×

豆大的燈光下、
全體來一個睡倒、
鼾聲就像春雷、
蚤虱休想擾動半分毫。

×　×

夢囈裏
——只要多加兩角錢、「幹」！

藥

哮徒

阿五由朦朧中給妻的呻吟聲驚醒了。他猛地睜開眼睛、黝黑的屋裏、看不見妻的一點地那副憔悴的面孔。摸了摸燈、煤油也光了。

站起身來、屋內似有了一層籠紗將他罩住似的、眼球盤放在眼簾內旋轉、但是妻的那一付病容、他是絕對瞧不見的。

不輕易的他的視線接觸了妻的慘痛的呻吟聲時、又給了他一些無限的感傷。「啊！病啊！你是我的致命傷！」兩條如泉似的淚水、又在他的顴骨上交流了。

他自忖着、神情已有些恍惚了。刺耳的呻吟聲、仍是川流不息的往他腦子裏鑽、往他耳鼓裏攻。

「病由藥是能以治愈的。」

他想着過去在某一個公館的時候、小姐生了一場不大重要的病、大概是頭痛、太太便叫他買藥、來替小姐治病。一天後、小姐恢復如故了、在病的身上、藥確乎是一位有效的東西。從那日起、他對於藥便抱了一種好的印象。

「但病又有些不同了、什麼藥能治好不受金錢的壓迫。」

於是他更有些悒悒的滋味了。如果能有金錢、也不至窘迫至此了、妻的病也就有些辦法了。

妻的呻吟聲是仍沒有斷絕的時候、並且時常的在顫抖音波裏、帶出了個「餓」字、他越發的有些的惆悵了。

「在悲痛中、他想起幾天前買的砒毒那不是藥嗎？能治病嗎？」他摸索着出了屋門。回來時便拿了盛滿了砒毒的一碗冷過了的米飯。順着呻吟的呼聲、送進了妻的飢餓的肚裏。

他的淚簌簌的下流、但是妻是看不見的。

「苦呀！」妻說。

「吃了吧！現在的苦、就是將來的藥啊！」他說。

不一回、妻已停止了痛慟的呻吟聲。

第二天、妻便跑到人煙稀疏的角落裏、葬送了。阿五是沒有一聲的慘痛聲。

至今、他還說、的確藥能治病的、藥能治人一切的病。

福（六）

稼健

靜了一刻、可喜懷揣着意外的滿足走了。屋子沉默着、清晰的聽到從客堂傳過來的辟啪的牌音。

屋里只有太太一個人、她的心覺得是被可喜注射了一劑藥：痒得慌、又痛得慌。使她平息的呼吸受到外感的壓制、是那麼不均衡、不舒暢。她想：倘來眞的子芳上了邪道、蓉香免不了要受到精神的痛苦、我可憐的蓉香！

也許是謊、子芳那孩子是很規短老成的、而且他是眞愛蓉香的、不然他倆怎會結婚？而且又是自由戀愛而結婚！

可是、可喜不會向我撒謊的、大概這是一個誤會……

她坐不安站不穩的盤算着、審計着可喜留給她的這個渲染過的事情。最後她決定了明日去找子芳。

六、

「……人總得學好、做好事、妳姥姥她總是唸佛、一輩子不吃肉、所以才遇凶化吉！在家敗人亡的時候我進了劉家的門、妳爸爸也就從我到他家以後、福發永的生意一天天的興旺起來、前三天存下兩萬袋大米、昨天算賬說賺了三分之一的餘利、所以說這是說驗。」太太是來給子芳講道、用菩薩的心腸消化子芳的惡積。然而子芳叫起來：

「人生就是馬馬虎虎。」他粗粗的喝了一口氣、向後轉過身子對着梳妝台上那面鏡子、一面梳整着他修長的水鬢：「窮人要整天吃齋唸佛就得坐着餓死。唯獨作了惡的人到好起來的時候才想起去捧佛脚、爲他後代子孫彌補彌補他以往的缺德」。子芳這一套如同一個急風嗆了太太的嗓子、使她反不上一口氣來。而且使她沒有再向下續說本題上的話。

「人必須學好、有了妻是不能再跟別扯的、要安分守己……」這話在太太的胸膛裏揉成了一個圓她始終沒有敢發表出來、因爲她知子芳性子太燥、也許惹着他會把她攆走也不一定、而且這樣會更加促成他倆的惡感。

「媽、你說的是給爸爸聽的話、我們不願知道這些你講一點有趣的故事好不好？」蓉香撒着嬌、像一個剛出生的嬰兒一樣尖細的調子央求着她的嫣。在蓉香的眼裏就看出子芳是誠心逆水行舟、找不順當、蓉香是在給子芳換風。太太只是不自然的笑了一下。臨走時下了一個請貼：「新年到我那兒去玩吧」！

太太走了不大工夫來了一個年青夥計說：「鄭老伯病的很厲害、經理特地要我來送信的」！說完走了。子芳無名火燃起三千丈、砰啪的那摔毀了傢具、弄亂了什物、他甚至罵着命運：「媽的爲什麼這許多亂事都牽連着我」？蓉香看他這瘋狂一般的動作、氣鼓了她太陽穴上兩條筋、她終於哭起來了然而彼此誰也沒有安慰、結果只是被砸毀的用品破壞了它們的身體、搬移了原來的位置。

太太決心從此也手裏捻着佛珠、跪在菩薩跟前去燒香、磕頭、誦經文……爲自己女兒祈福爲自己女壻矯正忤逆之道。

七、

日子來到了年末、光陰也是要新陳代謝的、所有的人們都在事業上作着過去的清算和結束、希冀着未來有新的發展、新的進益、新的收穫、新的產生。

在大都會的每條市街上、充滿了紛忙的人；忙着販賣的、忙着購買的、忙着逍閑的！忙着在尋機會做竊的……還忙着在年末特張警網、保衛市面治安的。在這種緊張而又鬆弛的氣象下、明正與暗私的互門景況中、爲防禦犯罪情事之發生、當清大批無業遊民、吳可善是被捉進了這類收容所、這裏收容了無數的遊民。

「你們多半都是年青力壯的漢子、必須要努力於正業、那麼前途才是多福的光明的、我們的新中國、須要新的建設和開發、做國民的全有這重大的責任和使命、絕對不容許任何人自甘拋棄、走入邪途、況且你們都是很聰明的青年人們！吸鴉片、吸海落英、徒糟塌了身體、敗滅了家財、去做下賤的營生、偷竊的行爲。」所長是個四十幾歲的人、挺着飽滿的胸脯、叫着響亮的嗓音、他有兩撇黑濃的八字鬍、精神鑊鑠的目光、短胖的身材、發亮的前額。長篇的演說使他吃力的言講着、在他眼前伏着身、垂着頭的是無數個蓬亂的黑頭頂、骯髒的身軀、但他們全年青、全有黃金的年歲。在這人叢里低悶的發洩着抑鬱的泣聲、悲號、呻吟、苦訴……在這座廣闊的、寒冷的、陰濕的木棚裏動蕩着、搖撼着。

「你們」、所長聳了聳兩肩、提了一口氣說：「你們現在自新的機會來到了」。他臉光沸着一層光明的顰笑、意思是表示着一個幸福的兆徵：「在這里你們有衣服穿、有飯吃、而且還有紀律的工作、只要肯守分的幹、敢保你們的將來的前途是有無限量的進展！」他說着把一隻手揮出去、就像指示着那無限量未來的前途。

「總而言之、你們不要忘記：新中國的建設和開發、你們也要有責任的、青年的人們、希望你們拾着從新、珍重你們自已的黃金年代、成就偉大的事業。」所長說完話退出了這個地方、先前低悶而抑鬱着的音聲、現在如同澎湃的海水、咆哮的、高烈的哄成一片、瀰漫了每個角落、每個沉靜而又死寂的角落。

獅子牙粉

「美」就在牙齒…

眞紅小唇一笑露出寶珠牙齒白於雪，美於…無言可比！這是用獅子牙粉所得的美効

除病强牙祛垢淨苔

等重要功能，非用獅子牙粉斷不能完全發揮，因有各種高級藥材，特別配合，所以每一刷洗，確然感覺偉効！

總發售處・上海江西路一二五號 株式會社 獅子牙粉公司
總經理・天津日本租界旭街 小林洋行

五百萬元大電影

德國島發公司大貢獻

十四日起演

可恐之戰標與逼眞！

地球與彗星之衝突捲起

世界之末刧

全世界驟時現出阿鼻叫喚之生地獄

恐怖、戰慄、昂奮之一小時半

同時開演

彌次喜多道中記

松竹公司京都作品最痛快之興趣篇

樓下席.60　樓二、三樓席1.00　開映前半價

青映

二鉅片同時合演

大都電影披露週間

請看哪！大都所放重爆興味本位之娛樂之本位

趣味濃厚！票價低廉！

監督　勝田四郎　近衛十四郎　大乘寺八郎　主演
怪傑紅蜥蜴

監督　吉村操　松村光天　主演
百萬圓事件

十二日起映　開演十二時

樓下席四角　樓上席八角

電氣舘

五淋白濁　一盒断根　利比兒

リベール

爲使淋病及早平癒　非速殺滅—潛伏在尿道內而源源繁殖的淋菌、驅逐於體外不可。

日常世上盛用的「注入・挿入・洗滌」等局部療法、因須嚴重繁複的手續、故一般人妄自使用極屬危險、且此種療法、乃祇以前部尿道治療爲目標、所以究竟難收美滿効果。

惟有「特製利比兒」一經內服、即爲腸粘膜所吸收、而於服後四五小時尿色變藍、即被排泄體外、且此時早覺得異常舒適、此乃本品顯特的殺菌・消炎・利尿・鎮痛的顯著强大作用、已經確實奏効的鐵證、而爲他品所望塵莫及的卓絕優點。

●各埠大藥房均有出售

總經理　寶屋大藥房　青島膠州路山東路角

總發行處　竹村製劑所　大阪市南久太郎町二

科學

第十期

本刊每逢星期五發刊、歡迎關於科學的一切論文、實驗、小品史傳、雜著、及新聞的介紹。每篇字數不得過長、附有圖解須用白紙黑字、來稿逕寄本刊。

熱力學發明小史

體花

一七九八年、德國人藍裴德(Lumford)在德國之閔行兵兵工廠裏、發見砲身穿孔的時候、有大量的熱發出、遂加以實測、歷時兩小時又半所得的熱、可使零度的水二六、五八磅(約合一〇六六千克)達於沸點。或使二三〇三、八克的蠟燭燃燒完盡。據其所言、此項的熱恰與一匹馬所作的功相當、但與其使馬作功而得此熱、不如即將供給馬的燃料、直接燃燒之、應得更多的熱。此思想、實已表明熱與功間的關係、雖欠正確、但由此實驗、已表明由摩擦作用、可以發生無盡量的熱、假使承認熱爲物質、則此點實爲不可能的事。氏對於熱的見解、其後漸次爲多數學者所承認。

一八〇四年、法國人俾奧(Biot)最初研究關於熱之傳導的理論。

一八〇五年、藍裴德試驗各種物體的輻射熱、認爲一切物體不問其溫度高低如何、均有熱由輻射而出。證明黑色物體、其輻射熱最大。

一八〇七年、美國人福爾敦發明汽船。

一八〇九年、英國人達爾頓(Dalton)闡明關於空氣壓力的現象。認爲飽和壓力的存在及其值、與空間中有無其他的氣體存在無關係。氏實驗所用器具、爲在水銀槽內、豎立玻璃管、造成托里拆利之眞空。由管底送入少許的水、使其管內的水銀面昇上、達於托里拆利眞空中、立即汽化成爲水汽。其壓力達於飽和壓力爲止、汽化均照常進行、即以其壓力使管內的水銀面下降。如送入的水、超出這量、則昇至管中之水銀面上後、不復汽化、仍保持其液態、存於水銀面上。又加送入酒精或醚等類液體試之、其水銀面的下降、達於與此等汽的飽和壓力之和相等之處爲止。

一八一三年、瓦特製成用以汲取礦坑內的水的蒸汽機功率爲二十馬力。

一八一四年、英國人斯蒂芬孫(Stevenson)改良機關車。

一八一九年、由度隆(Dulong)及普特(Petit)由實驗證明、各種物質的比熱、與其原子量的乘積、即原子熱、爲一常數、恆等於五、九四卡、與物質的種類無關。但計算時、須保持固體的體積、使其一定不變、由此結果、足以表明固體每一克分子(Grammolecule)的分子動能的平均值、與氣體同樣、對於一切物質、均成爲一常數、且與絕對溫度成正比例。

一八二二年、法國人加尼阿爾得拉居爾、研究臨界狀態、以爲使壓力及溫度、增至相當的高、即可使氣體密度與液體密度、相差不遠。——同年、由法國人傅立葉(Fourier)完成俾奧的熱的傳導的理論(參看一八〇四年條)。即在物質內部、經由單位面積、於單位時間內通過的熱量、與每隔單位距離的溫度差成正比例、與物質所特有導熱係數(Thermal Conductuity)爲正例。

一八二四、法國人噶爾諾(Carnot)求得熱與功之理倫的關係、建今日熱力學的基礎。(參看一七九八條)

一八二五年、英國人史蒂芬孫(Stevenson)製造最初的蒸汽機關車、能搭載客商。

一八二七年、英國植物學家布朗(Robert Brown)、發現布朗運動的現象、氏將一種草花中的花粉、浮在水面上、用顯微鏡加以檢查的時候發見花粉的細粒、在水面上作極活潑的運動、無一刻停止。其後更取其他各種的微粒、做同樣的試驗、結果相同。不過這種運動漫無紀律、人稱布朗運動。通常所謂膠質溶液、以及焚燒物件所揚起的煙、其中都有無數細微固體微粒參雜在裏面、均可察見其作布朗運動。這種運動的原因、當時人多不解、後始由人說明這是因微體或氣體分子運動而起。那麼這種發現、豈不是對分子學說、有很大的貢獻嗎?

一八三七年、凡得瓦耳(Vau derwaals)研究臨界狀態、認爲氣體與液體的性質變化應該是完全連續的而不是間斷的。再波義耳定律僅能適用於臨界溫度以上的氣體、溫度漸高的汽、與這定律次第離遠、這事實也是凡得瓦耳提出加以說明。

一八四〇年、英國人焦耳(Joule)、求得電流生熱的定律。氏利用卡計、將電流所生的熱、精密測定、遂發見下列定律:「由電流在導線的一部份生出的熱量、與電阻及電流強度的平方爲正比例」。這是律關係極重要、不僅是熱力學上的貢獻、假此更可證明電流也屬於能的一種。氏發現此定律、尚在測量熱力當量的數值以前。(參看一八四三年條)

一八四二年、德國醫師邁爾(Robet Mdger)、證明熱功當量的值一定不變。並發明測量方法。

一八四三年、英國人焦耳對熱功當量數值、做精密的實驗:——一爲空氣壓縮的實驗、將乾燥的空氣、通過一定溫的迴旋器、令空氣的溫度一定、而通至一密閉器、該密閉器置於一水筒內。用空氣唧筒壓縮密閉器內空氣、然後測量筒內水的溫度、昇高若干。另一試驗、是將一銅器似冰筒、上按一不透水的蓋、中有一組攪水的旋動葉片、可在水中旋轉!而在葉片間又置固定的葉片。葉片固定於一軸、該軸伸出筒外、由一繩絞擊之、兩端各懸重垂。重垂降下時、攪動中央器內的水、測定其上昇溫度。因已知垂的重、再測得垂所移動距離、由此即可算出熱與功的關係、即熱功當量。當時量得與一卡之熱當的功、當量四、等於四、一五焦耳、與現今精確的熱相當的功、一九焦耳比較、頗爲相近。

一八四七年、德國人赫耳姆霍斯(Helmpoltz)根據熱功當量的一類的事實、對一般物理現象、樹立一大原理、是即能量不滅原理(Priciple Og conervation og enrgg)(未完)

冰箱常識片斷

守園

盛夏已到、各種冰食已經上了市、同時、我們家裏的魚肉菜蔬之類、也不敢留它們隔宿了、容易發酵腐爛。要解決這兩個問題、就得配製一座合適的「冰箱」。

「冰箱」這東西、好像有錢人家才能有、才配有呢、其實不然、固然、錢多、可以做一座精質保冷性強的冰箱;但若我們明白了冰箱的原理、依法製造一座簡單的、而使用得法、那麼效力也不見得就次等吧!

冰箱製造的原理、是利用熱的對流、空氣受了熱、則生膨脹而輕鬆、即昇起;冷而重的、流來補充、全部的熱、便隨着生移動。所以擺塊冰在冰箱裏、全箱的其他食品、也可以跟着變涼。

現在、假若我們要自造一座木質冰箱的時候、可以注意以下幾件事:

(一)冰箱的表面、要貼上一層三合板、因三合板傳熱的能力、比普通木板更小。

(二)冰箱的內外表面和外表面、都要漆一兩遍白色瓷油、白色不吸收光、對熱的吸收也輕。所以在裏面塗了、可減少冷氣外逸、在外面塗了、 可減少熱氣內侵。

(三)冰箱內部、要隔成左右兩扇、上下三四層。置放冰的一層、要大一點、同時下面只要一層、好儲蓄冰水、兩扇中間的板、上下都要留寸許的縫、層與層間的隔板上、可鑽通筆桿粗細的圓孔。這縫與孔、都是爲便利於箱內空氣的流通的。

(四)箱門的關鎖處要嚴密。

能夠把這幾件事注意、雖然我們祇做一個普通厚薄的木板冰箱、保冰效力也就適宜了。

在冰箱的使用上、也有兩樣事要注意:(一)冰塊必需放置在最高的一層上、那麼冰四圍的冷空氣、便可降於各層、至由低處轉入隔扇各層、漸漸變熱而昇上、這昇上的熱氣、由上邊再回置冰處、於是再變冷却下降、如此往返、全箱都可以變冷了。我常見有錢人家買了很貴重的冰箱、並買了大塊的冰、但因不懂冰箱的原理、把冰塊放在最下層、結果上層的東西受不到一點冷氣而變壞了。這一點是值得特別注意的。

(二)牛乳、酪、油等易腐物品、可放於置冰的同一層上、置冰的下一層、因爲要儲冰水、要放不怕水泡的東西、汽水、酒、水菓一類冷吃物品、最好放在這裏、不怕水、並且冷得快一點。

(三)最好不把熱的、或熱氣騰騰的物品放在裏面、因爲這對冰的消耗很大。(完)

無鏡頭的望遠攝影機

日本京都帝國大學理學部宇宙物理學教室的宮澤堂氏、研究應用卡薩格甯(Cassegrain)氏反射望遠鏡的攝影機、已由宮氏設計、並在京都西村機械製作所製造完成兩架、時在上年(一九三九)臘月、該機名稱取爲「美雅尼」、已供實際的應用。

本機的特點有三:

一、本機構造、一概不使用鏡頭、成爲只以鏡面的反射而將映像導入於乾板的裝置。

二、本機因不用鏡頭、沒有色收差等麻煩問題、且極明亮。

三、在普通的攝影及赤外線、也不致在焦點面發生變化、因此其Filter以極薄的就可以收舉效果、且無撑的必要就可照憑雷爾、卡米拉(Pinhole, Camerd)一樣可 以攝得 非常清晰的映像。

此種攝影機、在攝影界造成望遠攝影的劃期的貢獻、成爲世人談話的話題、此種攝影片、在「華文大阪每週的第四卷、第六期上、登載有三四幅(新知)

隨筆錄

(三)海市蜃樓

義

「海市蜃樓」所給予人們的印象、總是免不了神祕、和奇異的成分的。

在沙漠上的旅客、常常可以看見樹木和城市等等、會忽然出現於地平線下;航海的舟子和海濱的居民、也常常可以看見遠山和船舶等等、高懸在空中。從前的人、不明白這種現象的科學原理、便說這是神靈所幻化的、而稱之爲「海市蜃樓」。

大平原上、夏天時候、有時也可以看見這種現象、但機會比較少、面積也以較小。記得在幼年時候、我在家鄉的時候曾經見過一次。那形影和我鄉鎮北的城、林、藥王大廟宇的形像是差不多的、不過更燦爛而顯得渺茫一些、當時便有許多老人們、紛紛地議論着那幻景中的山門、甚至有人說那就是天宮哩!還有在向午天氣、大車馳過路上時、均互見很遠很遠的田野裏、好像蒙着白茫茫一片水一樣、大家都說:「那個地方有風水呀!」

其實、海市蜃樓不過是一種幻景(Mirage)罷了。空中和地上、實際上都沒有這種景色、不過完全因了光線的複雜的屈折反射等等作用、將由物體各點傳來的光線、變幻而成一種幻像。

比如熱甬道、或一乾燥的平原上、地面的空氣層、因溫度增高而稀薄、成爲下稀上密的空氣層、這時、天空中、由樹木等等、高處向下擴散的光線、是經過密度漸稀、的空氣層、漸次屈折進行屈折到一定的程度時、便不再進行了;如果下層的空氣全向上方反射、便又會屈折地經過密度遞增的各空氣層、如是光線折射成一弧形、而達於人目、如是、天的一部份似乎低於樹、樹便彷彿映在地平線以下了。這時又像映在水中、又有時樹上所發的光射下彎曲還似水中的影。在天氣清朗時、躍在地上遠望、可見這種景像。就是鄉民一般所稱道的「風水」了。——在沙漠地方、原是一面無際的曠野、地面整年地被烈日所烤炙着、所以更容易看到這種現象。

這一種以做下向幻景(TuferiorMirage)、是日常最普通、最易見的一種。

有、接近地面的空氣、溫度比較低、(海面上的情形常是這樣的)。便成爲下密上稀的無數空氣層。從物體放射出來的光線、折射向上、進入漸次濃密的空氣、也便漸生彎曲。等彎曲到一定的程度時、如果全部向下反射、那反射的光入於航海的舟子和海濱的居民的目中、便看見牠的像、彷彿倒懸在空中了。

這一種叫做上向幻景(UPer Mirage)、非近海地方不多見。

老淋新濁・一服即靈

際茲由晚春至初夏的季節 所有的宿疾往往有復發之虞 尤其淋疾最易復發之時候故 曾患淋疾者 實要最小心注意也 自不待言 如覺有復發之徵兆 尤須及早時治療

「脫爾滔淋」片 乃屬「阿早」色素製劑 殺菌・鎮痛・深達・利尿等 凡作爲治淋劑必要的各作用 莫不應有盡有 且毫無同種製劑屢發現之副作用故 可得安心而用之 苦惱淋疾的人 如服本劑(一回二片一日三回)以其顯著的殺菌深達作用 不但對於五淋白濁 藥到病除 擂盡淋根 即彼血污血毒之花柳性病症 無不悉奏劃期的靈妙效功 其快速治瘉力 令人驚奇 誠讚爲淋疾患者救星的聖藥也

【適應症】
急性淋疾　慢性淋疾　腎盂炎
膀胱炎　尿道炎　軟性下疳
卵巢炎　子宮內膜炎等

【包裝】50片　100片　300片

製造兼總發售處　株式會社　塩野義商店　大阪市東區道修町三丁目

塩野義牌　脫爾滔淋片

TALTARIN

ST—新66

註冊商標

醫學博士 森田資孝先生推贊

頭痛聖藥　腦新

頭痛!!宜速服

腦新如遇頭腦疼痛非常難忍時、頭目眩暈神智昏迷時、或讀書過度精神疲倦時及惡醉宿酒未醒時、倘速服腦新可立見奇効、其効若響、服後三分鐘、頓覺頭目爽快神智清新、苦痛若失、有如夜月秋遊能有心曠神怡之妙、此偉績確爲本劑獨具之特長、且雖連續服用、對於腦神經或心臟胃腸等、决無副作用、亦無影響、孕婦服用亦無害

主治：偏正頭痛・頭沉神昏　頭迷眼花・腦筋疲乏　精神憂鬱・面神經痛　宿酒惡醉・暈船暈車

藥價：四包裝…二角　七包裝…三角　十三包裝…五角　二十八包裝…一元　六十包裝…二元　百六十二包裝…五元

製造發賣元　荒川長太郎合股公司

何以注射長命牌維他賜保命 而功效立見?

十年良藥:功效獨到 維他賜保命成分之名貴可稱舉世無匹內含標準十字形內分泌結晶體維他命B.D.結晶胎盤荷爾蒙人參鹿茸之精華等主治一切虛損女用內更加卵巢濾胞內分泌結晶體有調經補血之持效絕非市上總稱補針補丸類者所可比擬也(用本品戒煙功效卓著)

信誼藥廠監製

青島辦事處駐盛亨洋行內　東鎮歸化路二十號電話二六二七五號

度量衡　測量器械　理化學器械　漆布　農藝器械　農具　計量器

醫科並畜產器械

東京(櫻印)いわしや松本器械店

總經理　德昌公司青島支店

廣西路四〇號　電話三六七八號

本店上海　支店北京

開幕啓事

啓者敝人此次在本地如左地址設立小兒科專門醫院刻已開幕未克一一奉告深以爲歉謹此登報通知尚希鑒諒此啓

六大馬路緯一路(公和街角)

田口小兒科專門醫院

大阪女子醫學士　田口經子

電話呼二一二二二番

診療　外來　自午前九時至午前十二時　往診　自午後三時至午後八時

乳幼兒健康免費相談　自午後一時至午後二時

華文大阪每日

第四卷第十二期　六月十五日號　第四十號　出版了!

・主要內容・

怎樣建設東亞新秩序　林柏生
林柏生氏與日本學生代表對談會
德國「打倒英國」的基本作戰　永戶政治
給蔣介石的信　武者小路實篤
告蔣介石君　德富蘇峯
陳羣氏(家庭訪問記)　記者
本刊第一次「青年課題」大懸賞選作品 我與文學　一等紀蘋　二等范紫　三等羅文芳
滿洲特殊會社(六)滿洲電業株式會社　記者
畫刊　世界唯一的答禮使節一行光榮的足蹟(完)
翻譯文藝　堯兒　坪田讓治作　落人譯
關西文學界現狀　藤澤桓夫作　紅筆譯
短片小說　瑪莎。在海上　屠格涅夫作　玉珍譯
砍柴夫　但娣
低簷　小松
貞節牌坊　亞嵐

歡迎國民政府使節特輯

本刊第一次徵募長篇小說當選正選　大地的波動(七)　田琊作　王金鍊畫

每月一日、十五日出刊二冊。每冊定價一角、郵費一分。三個月六角、半年一元一角五分、全年二元三角、(各郵費在內)。中日滿各地大每會販賣店、大書店均有代售。歡迎直接定閱、請用匯票、勿寄現金。青島代售處:濟南路森本新聞店・甘肅路春記書報社

總發行所　大阪每日　東京日日　新聞社

經濟

遭歐戰演進衝動 足金連日步跌
銀樓掛牌每兩五百元 隨歐戰演進當續跌落

本報特訊　自歐戰勃發後、赤金市價曾一度下墜、旋即轉趨堅穩之勢、日來因歐戰益趨發展、意大利正式宣布參戰、美國積極援助英法之聲浪日趨激烈、大有參戰之可能性、足金市　遭受大衝動、連日步跌、十三日銀樓掛牌每兩五百元、較二日前陡跌二十元、隨歐戰之演進、前途當有續落之勢云。

財務署汪督辦 對各統稅分局長訓示

北京十二日中華社電　華北統稅局在京舉行之統稅會議、業經閉幕、財務總署督辦汪時璟就各地分局長來京之便、特於十一日下午四時在財務總署召集北京天津濟南青島開封唐山保定太原等九分局長到署聽取各地分局統稅征收情況、並訓示今後方針云。

棉紗初開人情澎勃 後場先疲後升

本報特訊　十三日期現紗布前市因閘中市少漲、人情突然澎勃、致市價扶搖直上、似有轉好之希望、然午後因受油市影響而略下疲、雖則疲落元餘、然旋因外匯告縮、標漲又重趨上游。

生油現銷旺盛 期市瀑布直下
後場人情快醒掙扎而起

本報特訊　十三日現生油銷路快醒、貨主抗售、市漲二元、仍成鶴立之象、期市初開人、似有起翹之勢、行市正在游忽之際、忽然謠傳至、乃謂歐戰惡化、衆多不察其情之眞僞、惟恐如十二日之市價大跌、人情虛怯、市況竟如高山懸泉、直流而下、及至後市人情更醒、市由疲憊中掙扎而起云。

內外市況

本市市況
（六月十三日）

○棉布期貨前場	
六月開	36.40
最高	37.05
最低	36.30
收盤	36.65
成	3875件
七月開	37.00
最高	37.70
最低	36.75
收盤	37.35
成	6875件
○棉紗期貨前場	
六月開	945.00
最高	975.00
最低	940.00
收盤	975.00
成	3005件
七月開	960.00
最高	1000.00
最低	960.00
收盤	990.00
成	300件
○土產期貨前場 生油	
六月開	62.00
最高	62.20
最低	58.30
收盤	58.50
成	75車
七月開	63.50
最高	64.20
最低	59.00
收盤	59.50
成	998車
生米	
七月	32.50
	30.70
土產現貨	
生油	58.00
成2500簍	
生米	28.00
成	16000包
○棉紗現貨	
16支	
銀月	1055.00
寶來	1015.00
	1030.00
寶船	1020.00
20支	
寶船	1145.00
五星	1130.00
	1160.00
銀月	1175.00
	1200.00
32支	
銀月	1250.00
	1265.00
八馬	1200.00
○棉布現貨	
彩球	35.70
	35.50

雙龍	37.00
	38.50
	38.00
三甲	37.50
	37.70
花鳥	36.50
	37.50
○麵粉現貨	
砲車	15.80
	15.90
火輪	14.90
雙鋏	15.60
游魚	14.50
飛鷹	14.80
兵船	15.30
○雜糧市	
海州包米	21.50
海州高粱	19.00
海州小米	15.50
高密小麥	30.00
濟南綠豆	21.50
青口元豆	23.00
青口豆餅	16.00
本街豆餅	17.00
（六月十三日）	
○棉布期貨後場	
六月開	35.50
最高	36.00
最低	35.30
收盤	30.00
成	2925件
七月開	36.40
最高	36.70
最低	35.90
收盤	36.60
成	8725件
○棉紗期貨後場	
六月開	940.00
最高	945.00
最低	925.00
收盤	945.00
成	250件
七月開	965.00
最高	975.00
最低	955.00
收盤	965.00
成	375件
土產期貨後場 生油	
六月開	58.00
最高	61.50
最低	57.00
收盤	61.50
成	11車
七月開	59.50
最高	63.40
最低	58.30
收盤	63.20
成	568車

海外市況
（六月十三日）

各國金銀塊

○倫敦金塊	
現貨	168.0
○倫敦銀塊	
現貨	23又2分之1
期貨	21又8分之7
○紐約銀塊	
現貨	35又分之00
○東京滙兌	
對美	
賣	23又16分之7
買	23又32分之15
對英	
賣	1,2又16分之15
買	無市
○正金銀行建値	
對美	23又16分之7
對英	12又16分之15
○軍票交換相場	
80元又4分之3賣	
81元又4分之1買	
○英國向各國匯兌	
英美	40.25
英法	176.00
英德	不立
英瑞	不立
○大阪棉花 前場開盤	
六月	68.75
七月	無市
八月	無市
九月	68.00
十月	無市
十一月	無市
十二月	無市
○大阪棉布 前場開盤	
六月	2.930
七月	3.095
八月	3.295
九月	3.355
十月	3.435
十一月	3.470
十二月	3.495
○大阪棉花 前場收盤	
六月	無市
七月	68.65
八月	無市
九月	無市
十月	無市
十一月	無市
十二月	無市
○大阪棉布 前場收盤	
六月	2.910
七月	3.095
八月	3.270
九月	3.355
十月	3.435
十一月	3.495
十二月	3.520

○紐約棉花	
七月	9.77
現貨	10.85
○新約定	
七月	10.22
八月	9.08
十月	9.00
十二月	8.92
一月	8.82
三月	8.67
現貨	11.05
○東京短期 前場開盤	
新東	175.80
鐘紡	163.90
滿業	74.00
日魯	72.40
○大阪短期 前場開盤	
新東	135.60
大新	70.30
滿業	無市
鐘紡	16470
（六月十三日）	
○大阪棉花 後場開盤	
六月	68.75
七月	無市
八月	無市
九月	無市
十月	無市
十一月	無市
十二月	無市
○大阪棉布 後場開盤	
六月	2.965
七月	3.125
八月	3.300
九月	3.445
十月	3.505
十一月	3.595
十二月	3.635
○大阪棉花 後場收盤	
六月	無市
七月	無市
八月	無市
九月	無市
十月	無市
十一月	無市
十二月	無市
○大阪棉布 後場收盤	
六月	2.990
七月	3.145
八月	3.350
九月	3.465
十月	3.525
十一月	3.600
十二月	3.640

北京汽水售價 較前漲一倍餘

北京通訊　京市火傘高張、轉瞬盛夏已屆、氣候益發炎熱、値此揮汗成雨、哈氣成雲之天氣中、淸涼飲料暢銷市內、莫不利市三倍、由於需用數額加强、一切瓶裝砂糖、蘇打、人工費用之增巨、是以汽水成本吃道、售價較去歲夏季狂漲達一倍餘、雖則市價高昂、然、市面之繁榮、人口加增、普遍的人民經濟購買力擴展、本年銷場、反較往歲爲廣、玆將各貨行市、分別列誌如左：（每瓶）

福星大號汽水	三角二、
東亞大號汽水	三角二、
三線大號汽水	三角五、
馬凱大號汽水	三角二、
元泉大號汽水	三角二、
單塔大號汽水	二角、
馬賓大號汽水	三角二、
馬記大號汽水	三角二、
日光大號汽水	二角、
雙塔大號汽水	二角、
泉字大號汽水	三角二、
泉字中瓶汽水	二角二、
萬壽山中汽水	一角五、
單塔中瓶汽水	一角五、
金山大瓶汽水	三角二、
金山中瓶汽水	二角二、
雙獅大瓶汽水	三角二、
雙獅中瓶汽水	二角、
馬凱中瓶汽水	二角二、
馬記中瓶汽水	二角二。

華北化學工業 將開始工作
增產精鹽發達

北京通訊　華北鹽業公司、頃爲發展華北製鹽工業、以謀化學界用品曹達及精鹽等、之充分供給、與日產鐘紡、日本鹽素、伊東忠商店等、合資、將渤海化學工業公司、購買竣事、該化學工業公司、可年產曹達六十五萬噸、與永利化學公司、同馳名於華北、惟自事變後、工作即行停頓、積債達一百一十萬元、現雙方成交合同已訂安、將改名爲化學工業公司、資本金爲二百萬元、委託由北鹽業公司負責經營、最近即可開始工作、產品精鹽及曹達等、則由伊東忠商店負責推銷云。

防止商人非法牟利 規定草帽公價
張垣市當局令各商遵照

張家口通訊　本年夏季亢旱、天氣炎熱、草帽銷路暢旺、異常、京津滬輸入踴躍、市況反呈供不應求、奸商藉此漲價售賣、張市當局爲防止商人非法牟利起見、由六月一日起各項草帽規定公定價格、通令各商一律遵照、不准私自漲價、玆將規定行市列下：

眞法蘭絨大盔、每頂八元、派力絲大盔、比頂三元二角、維也絨冲法藍絨大盔、每頂二元八角、維也絨冲法藍絨大盔、每頂三元六角、瑯琊草草帽、每頂二元、噴漆龍鬚草帽、每頂三元六角、不噴漆龍鬚草帽、每頂二元六角、細披草拉沿帽、每頂九元、細披草中人帽、每頂七元五角、本草拉沿帽、每頂二元八角、中人大盔、每頂二元、六分華山草帽、每頂三元、七分華山草帽、每頂二元六角、八分華山草帽、每頂二元、化學邊草帽、每頂一元六角、線邊草帽、每頂一元六角、本草代裹馬帽、每頂一元、本草二細白皮帽、每頂五角八分、花草粗白皮帽、每頂三角、細披草巴拿馬帽、每頂九元、細披草美式帽、每頂九元、厚草拉沿帽、每頂五角八分、細原草列式帽、每頂一元三角。

顏料市價飛漲不已 日貨進口踴躍
本市門售尙不感缺乏

本報特訊　歐戰方興未艾、情勢益趨惡劣、此後歐貨運華、將益見減少、爲當然不可避免之事實、我國煉染作坊等所需之顏料、除日貨稍有供應外、大部份均來自德國、近因歐洲來源杜絕、而時値夏令、煉染作坊等需要殷切、以致連日市價步俏、大有一日千里之勢、玆據經營顏料之業中人稱、目前日貨顏料、頗有進口、而同業存底、尙頗不薄、故門市應銷、尙不致感受缺乏恐慌云。

華北鹽業公司 實現增產計劃
積極致力事業具體工作 規定各工場建築預算費

北京通訊　華北鹽業公司、爲促進大增產計劃實現起見、故積極致力於本年度全部事業發展之具體工作、本年度全部預算額、較去年度增加達一百七十萬元、各工場建築預算費、共計三百四十六萬二千六百十七元、全部擴充設計、除開拓大清河六千三百五十町步鹽田外、並恢復舊有漢沽、新河、鄧沽、各鹽田、合計七千二百町步、而向年產一百二十三萬噸之目標邁進、本年度鹽業各工場建築預算金額細數如下：塘沽洗滌工場、二三、九一四元、漢沽苦汁工場、三五七、八〇〇元、塘沽苦汁工場五二八、三七〇元、大清河曳船工場、一、〇八三、九九六元、永利工場、一七五、〇〇〇元、合計三、四六二、六一七元。

發展蒙疆牧業
輸入日本緬羊

張家口通訊　蒙疆聯合自治政府、積極發展蒙疆牧業、關於各種緬羊輸入問題、牧業總局柏副局長、曾赴東京與關係方面、進行種種折衝成功、經向東京拓務農林陸軍各省、及興亞院企劃院斡旋、各方面俱能深切理解協助由拓務省東亞緬羊協會之手、將柃爾迪爾種緬羊一千五百隻、於本月中旬即行輸入蒙疆豢養、牧業事業之進展、可計日而待云云。

中國玻璃工業調查
全國有玻璃場四百餘處 上海爲玻璃工業大本營

中國玻璃工業、已有百餘年之歷史、因科學落後、人才缺乏、故未臻於全面發展之程度、根據各方面之調查、中國製造玻璃之原料、如一、煤、二、砂、砂石、三、洋鹼、四、石灰石等、各地均有出售、且產量極豐富、惟國人不知利用、寶藏空棄於地、殊深浩歎、當此中日經濟提携、國人正宜借重友邦之人才與經濟、開發產業、安定民生、胥以是賴、玆將中國玻璃工業過去一般情況介紹如次、以爲關心國家產業建設之參考。

中國玻璃工業的發生、遠在百年以前、彼時山東博山玻璃廠所製之玻璃、多爲玩物、飾品瓶罐之類、抑模極小、在光緖二十九年至三十年間、中國曾與日本同時創有大玻璃廠四處、即一、山東博山之博山玻璃公司、二、江蘇宿遷之耀徐玻璃廠、三、湖北武昌之耀[illegible]玻璃廠、四、湖南長沙之麓山玻璃廠、資本均約在五十萬兩以上一百萬兩之下、所製出之玻璃、多爲平面及瓶罐之屬、惟因國人缺乏學識與經驗、以及管理之不良、開辦未及數年、遂相繼於宣統末年宣告停辦、民國改元以還、上海雖亦有玻璃廠之設立、但其規模遠不及上述四廠、民國十一年、秦皇島設立一耀華玻璃廠、自事變後、經中日兩方銳意整頓、廠務極爲發達、聞其資本爲五百萬至一千萬元之數、上海之玻璃工業、年來亦甚發達、但多爲小規模之廠家、直至今日、全國之玻璃家、大小合計約有二三百處惟總合此二三百家之資本、尙不及秦皇島耀華一廠之資本也、故中國之玻璃工業、雖其百年之歷史但尙未臻於普遍之境。（未完）

雜粮市平和

本報特訊　十三日雜粮市況尙稱平和、惟麵粉價目較前疲跌二角、蓋因華北各地小麥收成尙佳、觀今後市況當有跌無升云。

京小本借貸處 改訂放款鋪保

北京通訊　北京市公署、爲救濟各小工商業起見、前曾命令小本借貸處、將其放款額增爲三百元、最近爲便利商民計、復命令改訂放款鋪保、凡借款三十元、以季捐鋪保即可、四十五元以九等捐鋪保、八等捐可保九十元、七等捐可保一百五十元、六等捐可保三百元云。

△出口貨物

大連丸十三日去滬　棉布、八四九包、棉紗、二〇〇包、烟葉、四八桶、空鐵桶、一六件、金銀花、五包、鮮杏、七二〇簍、鮮蘋果、一〇簍、冰猪肉、三五件。

慶安丸十四日去滬　鹹鹽、五七一五包、澱粉、一〇〇包、牛油、二〇〇簍、馬鈴薯、一〇〇包、多菇、三九箱、鹹魚、六八桶、色棉布、四六包、棉花、一三包、藥材、六包、蘇打、一八〇桶、綠礬、三〇箱、硫化青、三〇〇箱、鹹料、一〇〇包、化學品、一一件、窗玻璃、三〇〇箱。

△進口貨物

青島丸十二日由滬來青　松香、二〇桶、紙烟、五〇箱、空油罐、二〇〇捆、白鉛粉、五〇箱、玻璃瓶、三四簍、木器、四件、牙膏、二箱、紙類、八件、紙繩、一件、魚皮、一包、牛皮、七箱、火漆、一箱、竹葉、一包、機械油、一箱、肥皂、一箱、面粉、一箱、檸檬、一〇箱、糖果、八箱、食料罐頭、七件、鮮菜、一〇簍、茶葉、三箱、咖啡、一六箱、雀麥、五箱、蘋果汁、二〇〇件、棉布、四二箱、棉袋、二四箱、布頭、三件、人造絲、四箱、帆布鞋、三箱、搬家行李、三〇件、銅器、八件、鐵器、五箱、雜貨六三件、書籍、一箱。

本市日需品零售物價調查表
民國二十九年六月十三日

種類	單位	價格	較前日比漲落
糧食類			
炮車麵粉	一袋	16.00	
綠火車麵粉	同	15.10	
一等大米	每市斤	.60	
二等大米	同	.39	
小米	同	.29	
江米	同	.38	
包米	同	.24	
綠豆	同	.26	
高粱	同	.23	
調味類			
豆油		.67	.02
香油	每市斤	1.00	
生油	同	.60	
醬油	同	.25	
糖	同	.80	
醋	同	.33	
鹽	同	.10	
蛋肉類			
雞蛋	百個	7.00	
豬肉	每十斤	7.50	
牛肉	同	6.00	

種類	單位	價格	較前日比漲落
菜蔬類			
地豆	每市斤	.15	.01
薑	同	.25	
大白菜	同		
小白菜	同	.04	
油菜	同	.04	
芹菜	同	.10	
韮菜	同	.10	
大葱	同	.06	.02
大蒜	同	.20	.05
豆芽	同	.10	
豆腐	同	.15	
香菜	同	.30	1
魚類			
銀刀魚	每市斤	.20	
黃花魚	同	.30	
紅頭魚	同	.12	
偏口魚	同	.40	
燃料類			
塊煤	噸	24.00	
粉煤	同	19.00	
煤球	同	20.00	
劈柴	十市斤	.27	
火油	箱	20.80	
汽油	箱	22.75	

THE PELIN CHEMICAL WORKS · SHANGHAI · 培靈

培靈油

主治

霍亂吐瀉　防疫止痛　中暑中寒　頭暈目眩　凍瘡外傷　無名腫毒

上海培靈藥廠監製
青島總經理瑞昌行
分經理南洋大藥房
山西路二十三號　電話五八四二號
全國各大藥房均有經售

白熊牙膏

含有五種名貴藥物
專治五種不同牙疾

藥效獨特

1 含：撒羅兒：防治齒槽膿漏
2 含：台母兒：清潔口腔牙齦
3 含：双養精：溶消積留殘渣
4 含：卡卜立克：殺滅病菌蛀蟲
5 含：伯銘罕鈣：去除牙磁焦黑

獎品一萬五千元　人人可得
如此鉅大犧牲無非請君一試

凡向百貨店購買白熊牙膏一支隨送白熊獎券一條多購多贈准於本年七月十五日在上海當衆開獎有獲得鉅額獎品一萬五千元之希望詳章載明獎券背面購時請向商店索取萬勿放棄權利

上海江西路二六四號
麗來化學製品公司出品
青島代理處　裕生仁 北京路　源興泰 海泊路
本市百貨店均有出售

補血　滋養　强壯

保利他民

服了保利他民以後
血色可以改良
體重可以增加
食慾可以增進
精神可以愉快
（詳細說明書函索即寄）

各大藥房均有出售

武田長兵衛商店

青島體育協會舉辦 第四次步行會
十六日由體育場出發
賞心悅目强健身體爲有益運動

青島體育協會前曾舉辦步行會、業經舉行三次、玆定於本月第三星期日（十六日）舉行第四次步行會、現値仲夏、郊外草木暢茂、風景幽美、氣候亦不熱不冷、爲淸和時節、一般市民參加者定必甚多、玆將參加者應注意事項列左、

一、出發時間、早十時、在第一公園體育場前集合、

一、目的地大湛山村、青島陸軍病院、

一、行程、約有五公里（來往十公里、約需五十分鐘（來回一小時四十分）、

一、參加者蓋章、在陸軍病院門首、

一、解散、長生園後面、

一、參加手續、新參加者可自由加入、並無任何手續、

一、參加者須攜水瓶飯盒、有參加章者、亦須攜帶、

一、當日可順便參觀陸軍病院、

一、沿途關於農作物、有專門家礒部先生加以詳細說明云。

本年第一次司機考試 取錄人員榜示周知
共計錄取二百六十五名
定十七日到局領取執照

本市警察局二十九年第一次考試汽車司機、於日前學術兩科均考試完畢、定於十四日發榜、玆誌榜示原文及考中司機姓名於次：

爲榜示事、案査本局二十九年度第一次辦理汽車司機人試驗、所有術科及格人員、業經分別榜、週知在案、現査學科試驗成績、均已審査完竣、共計錄取二六五名、仰於六月十七日攜帶本人圖章、來局領取執照、勿延爲要、合行榜示週知。

朱心杭、曲振文、謝延謐、周興苟、薛安富、佘存湖、王鳳岐、李仁溥、徐元貴、喬文卿、王之成、單武亭、傅邀云、王香亭、徐恩普、徐慶祥、姜尙齋、王福亭、辛兆宗、陸生三、王峨宇、劉萬義、孫呈徽、崔成玉、邢耀宗、李家水、辛兆元、薛增讓、劉志德、辛子平、段存智、段京掌、王祥鳳、藍信哲、卞清山、王子和、周俊庭、葛學顏、李文彬、仲崇禮、劉殿榮、周華亭、王修善、王金三、戴錫堯、欒繼純、陳玉亭、朱敬堂、

王太華、陳鶴汀、劉新民、劉景意、于明德、姬脈春、賀廣銓、傅仁德、孫立田、蘇君連、王宗和、王正語、李敬昌、徐翰西、王吉昌、杜崇圭、田從平、于林生、孫英魁、孫富之、滕文球、邱寶之、劉寶齋、于樹岩、于綏之、亢正淑、王蘭亭、王善堂、李喜瑞、莊得福、宋世昌、段修山、亢中亭、江經賢、張舜堯、潘民生、孫吉堯、孫立新、辛成梅、孫永平、管鴻儀、李登霖、王梓厚、王品之、于韻亭、陳宗崑、于會法、胡敦志、李維金、辛承友、張銘齋、孫忠珂、王玉良、王學舜、劉溫泉、張仲孚、黃仁綱、關展元、張仲良、劉維祿、朱寶山、郭怡文、毛嘉誥、宋雨村·劉田一良·田進德、王義肇、袁鐸論、段吉海、江扶先、藍孝敏、薛星一、藍道德、丁日盛、于鴻筠、鄒義忠、陳崇詔、袁倫傳、朱念偉、朱念伯、朱心崔、朱春山、劉海豐、江敦發、李增年、王克華、姜義和、王德珍、田木平、王修善、

孫玉吉、徐文進、高耀亭、呂子佩、孫喜德、劉學先、陳鴻級、蒲經坦、傅功九、葛鴻道、于文進、趙繼先、張金璧、劉可緒、祝發育、傅鴻德、王鴻盛、張國塘、李義珍、員傳木、徐喜亭、于德潤、張興邱、于靜堂、劉寶珂、劉從宜、徐學江、劉法傳、劉樂亭、劉鳳清、劉傑三、王憲智、秦瑞祥、蘇希賢、孫立堂、祝發東、高華堂、徐延珂、劉可澤、黑明玉、王希坤、于立鴻、王修堂、方文鎔、于瑞君、林承清、王義仁、焦澤怡、劉希廉、[illegible]義、紀希聖、[illegible]池、戴江瑤、[illegible]建、孫俊功、[illegible]、段永忠、[illegible]、李君武、[illegible]後德、宋元舜、[illegible]、曹禮庭、陳崇[illegible]、王敦安、王憲寶、郭順泉、李君亭、韓家樹、王日新、徐士珍、曲振美、李永純、徐學金、張學貴、亢林茂、王德玉、杜崇浚、王立珏、侯德琪、黃克發、劉緒基、劉綴書、李學敏、王常才、萬興華、徐敬齋、劉相玉、欒世居、于仲瑞、高鎭山、孫吉福、于光軫、欒九椰、劉仁立、

王憲立、朱超然、曹潔臣、曲洪川、田志忠、劉幹臣、劉學仕、李子明、高禱林、孫沅海、段克寬、蒲述宏、王見愛、宮吉明、曹蘭亭、弗法諸夫、辛文增、李祖信

滄口慈善醫院 施種牛痘
並擬施捨茶水

中國紅十字會卽墨分會、駐青島滄口辦事處、以滄口爲本市工業區、居民以工人佔多數、該紅十字會以滄口設立慈善醫院伊始恐疫流行病、先派醫師在各通處施種牛痘、以免時疫發生、且鑒於炎熱天氣卽將來臨、擬施茶水救濟貧民等情、該會以上項工作關於慈善、而因經費所費甚鉅、擬於最近期內設法幕集慈善捐款、已分向本市警察、社會兩局呈請核准云。

各衛生機關聯合 成立防疫講習會
設在同仁會青島防疫處
自十四日起至十九日止

本市防疫委員會、以青島爲華北唯一海港、關於防疫工作、極爲重要、頃爲充實防疫陣容起見、特集合衛生局、警察局、海務局、市立醫院等各衛生關係方面、舉行防疫講習會、講習地點在同仁會青島防疫處、講習日期定自本月十四日起、至十九日止、共講習五日、時間每日下午二時起、至五時止、三時間、講習題目爲診斷、治療患者、汚染處之消毒、細菌等檢查法概況及培養、檢便術式、染色鏡檢、凝集反應（他菌鑑定）、溶夜反應、菌型反應等項、本市防疫工作、經過此次講習後、益爲强化云。

警察許可營業 領取執照辦法
警局擬定飭屬遵照辦理

本市警察局最近爲辦理警察許可營業登記及領取執照手續便利起見、特分別規定甲乙兩種營業領取執照、並收費辦法、卽將令飭所屬遵照辦理、玆將各辦法分錄於下

（甲種辦法）

一、申請書及保證書、由警察分局發售、每張各收紙費洋五分、申請人塡妥附呈平面圖、送分局後卽飭該管分駐所勘査店址、設置是否與平面圖相符、並將復命書內各項逐一詳細査塡明白、及核對鋪保、由分局連同復命書平面圖、轉呈警察局核准

一、凡商民將申請書送往分局後、務限於一星期內、將應辦手續辦理完竣、卽轉呈警察局、（但對於手續上如有特別情形、不在此限）、如分局認爲營業上有特殊情形者、可飭申請人直接送警察局辦理。

一、發售聲請書、及保證書、紙張每月終二日以前、彙齊造表二份、以一份解呈警察局、一份送保安科、（附一月報表式一種）。

一、代書人許可執照、每照收照費洋一元、粘貼印花一元、舞女及女招待許可證、各收證費洋一元、粘貼印花二角。

一、前警察部規定每月呈報之各種商店開業歇業遷移月報表、自六月一日起暫停呈報。

一、自六月一日起、凡本局所管甲乙兩種營業內、應注意三項如下、（一）凡新設立者未經警察局發給執照不准開業、（二）凡歇業者得由分局核轉警察局註銷執照不准私自歇業、（三）凡遷移者事先造具平面圖、由分局核轉警察局、將執照改註始准遷移。

一、自六月一日起、凡本局所管甲乙兩種營業如無二十八年一月一日起、以後警察局所發營業執照者、統限於六月三十日以前、呈請領照。

（乙種辦法）

一、申請書及保證書由警察分局發售、每張各收紙張費洋五分、申請人塡妥附呈平面圖送分局後、卽飭該管分駐所勘査店址設置、是否與平面圖相符、並將復命書內各項逐一査塡明白、及核對鋪保、由分駐所連同復命書平面圖、轉呈分局核發執照

一、凡商民將申請書、送往分局、務限於一星期內、將應辦手續辦理完竣、發給執照（如有特別情形者不在此限）、每照收照費洋一元、粘貼印花一元。

一、關於破爛商、修理商、冰水商、有字號門面者、按照復命書辦法辦理、如係行商性質者、售給聲請書免保、發給許可證、每證各收證費洋五角。

一、發售聲請書保證書紙張費、及各種照費、每月終二日以前、彙齊各造表二份以一份解呈警察局、一份送保安科。

一、每發執照或許可證一張、卽用鋼筆繕寫台帳二份、以一份存分局備査、其餘一份俟每月終二日以前、分類順序彙齊轉報警察局。

一、前警察部規定每月呈報之各種商店開業歇業遷移月報表、自六月一日起、暫停呈報。

一、自六月一日起、凡本局所管甲乙兩種營業內、應注意三項如下、（一）凡新設立者未經分局發給執照不准開業、（二）凡歇業者得呈報分局註銷執照、不得私自歇業、（三）遷移者事先造具平面圖、呈請分局査核認爲相宜、將執照改註後始准遷移。

一、凡歇業及遷移商店每月終二日以前彙齊轉報警察局

一、自六月一日起凡本局所管甲乙兩種營業、如無二十八年一月以後本局所發執照者、統限於六月份以內、呈請領照。

社會局社會月刊 改爲半年刊

本市社會局、前爲刊載社會局經辦事項之經過及各項法令起見、曾由編纂委員會、編輯社會月刊、業經發刊多卷、頃因經費關係、改爲半年刊、自本年六月份起云。

本市發現天花
男女二童已送傳染病院

本市衛生局、於本月十三日午十二時、接得報告、謂在四方車站、發現乘車旅客二名患天花症者、該局接報後、卽由防疫科防疫股派員前往消毒、患者二名、一名王云、女性、年十歲、一名王對、年六歲、隨其母王張氏、自小村莊王殿鳳家至四方車站、乘車赴坊子、被鐵路防疫班査得、報告衛生局、該局除將四方車站及小村莊消毒後、當將患者送入傳染病院隔離、但患者已經過四十餘日、爲期防疫萬全、故送院隔離云。

膠縣警備一二中隊 痛剿游匪告捷
斃匪六名鹵獲物甚多

趙市長柴田顧問等之卽墨區視察隊、於長直鎭南沙嶺間、正進行中、適接膠縣警備隊之捷報、莫不一致稱快、十日十二時半接到膠區第四區石門子（王台鎭西方約十三里）有周孝三匪團約五十、與自衛團交戰中之情報、警備第一、二中隊八十名卽乘警備車出動、將其擊潰、更向管莊、前盧附近高地追擊中、與約三百匪團遭遇、用輕機關槍頑强抵抗、然我方亦由東南攻擊、交戰二小時、匪均向西北方潰走、全員無異狀而歸隊、戰果敵匪遺棄屍體六、俘虜一名、鹵獲品步槍四、子彈六〇、其外諸資材糧食多數。

膠縣自衛團 擊潰游匪

膠縣南鄉流化泊莊、日前發現游匪徐明山率領匪徒襲擊該莊、當由該莊駐守之自衛團薛龍雲團長率團警迎擊、約二小時後、匪潰逃至寨里、薛團長率警追擊、至寨里、薛團首登山巓、居高臨下、匪無隱身之地、卽向河溝敗走、時我方辛安王合各警備隊亦相繼趕到、痛擊多時、匪潰逃無蹤云。

煤商四家運煤出境 業經調查屬實
新民會總會決定處理辦法

本市市內煤商團家、在滄口設立分號、由市內私運大量煤炭至滄口、大價出售、圖法牟利、妨害民生、經滄口煤商向新民會青島市總會告發、請予調査眞相辦理後、新民會經派員前往詳加調査結果、業經確實、該四家煤商分號所運出之煤炭三千噸、全係以窰廠或大公司之名義所定購而運出者、其售價則爲五十餘ル一噸、而滄口原有煤商、則經營極少、現正整理報告、決定處理辦法云。

市北分局長 努力界內防疫
已數度赴各雜院視察

市北警察分局徐分局長、及柴田指導員、以海關後金鄉、邱縣等路、距小港極近、故已往二年之中、每夏必有虎疫患者發現、本年溽暑將至、爲嚴加預防起見、該分局長、指導員、巳數度赴各雜院視察衛生保安等設備是否安全、於十一日又査得冠縣路十九號凝德里廁所完全塌陷、邱縣路德豎里樓下及三樓、井無電燈設備、金鄉路金鄉里、金鄉東路、秀山里廁所垃圾箱衛生設備不全、該分局對以上各里之房主、巳令飭限期修復、預計本年經該分局澈底整飭後、該處一帶之環境衛生當可較去年進步云。

苦力冶遊 竟遇老醜
事後覺得不値 攜被被控成訟

鄧玉成（年四十四歲、濟南人）、與其妻鄧郭氏、（年四十二歲高密人）同住芝罘路雲承里附三十五戶、夫婦二人均無正業、引誘下級男女媒合容止秘密賣淫爲生、於端陽節日下午四時許有第六平民院附十戶居住之苦力高寺田（年二十一歲膠州人）前往鄧處冶遊、當時言明高某出資兩元、由鄧郭氏介紹大嫚春風一度、不料鄧接錢後竟代約一年巳三十八歲之老暗娼王劉氏（昌樂人）與高成其好事、事後高某自思花洋兩元與半老徐娘同床共枕、甚爲不値、因此向鄧交涉退錢、鄧不允、高某反被鄧某夫婦痳毆、高情急、乃抄起鄧之棉被便走、鄧郭氏乃外出鳴警、控高搶伊棉被、案歸市南分局後經訊、以鄧某秘密賣淫、妨害善良風俗、當卽嚴予處罰云。

王森茂重婚
王張氏受虐控告

王森茂（年二十七歲卽墨人）、住膠州路一一六號、附七戶、於一年前與王張氏、（年二十歲高密人）結婚、已生一女、不料最近王之愛妻姜氏、由籍來青、住於一處、對王張氏時加虐待、王張氏情急、於十一日晚赴該管分局控告王某虐待重婚云

江蘇路北段 路面展寬
已勘沽完竣

本市建設局、頃以江蘇路北段、爲本市交通要道、來往車輛繁雜、惟路面狹窄、頗有不便之處、經派員査勘後、計劃將該般路面展寬、巳經勘估完竣、呈市公署請招商投標承辦、市署已令由需要股開始招標云。

東吳家村 發生火警
損失一千餘元

十一日下午二時許、東吳家村二十四號周成商家中失火、經消防隊趕到、因附近無水井、無法施救、延至三時許火熄、計焚去南房五間、空棺木兩口、及料等物、共値洋千二百元云。

警察局訓令各分局 注重各里院淸潔
隨時注意掃除拉圾廁所

本市警察局以夏季期內正値疫病發生之時、爲防患於未然起見、特令飭分局飭屬對於各里院之垃圾、廁所之淸潔、應隨時注意掃除、並將實際情形隨時調査呈報、其訓令原文如下、

爲訓令事、査夏季疾疫堪虞、防患未然、在於維護公共衛生而各里院之垃圾、廁所需要及時掃除、將仰以資淸潔而重衛生、現在大氣漸熱、本市各里院暨公共場所是否保持淸潔、急應詳細調査列表呈報、俾資取締、除分行外、合行令仰該分局遵照辦理、毋稍遲延爲要此令云

史美德醫師 赴日歸來
深贊日本醫業進步

本市福柏醫院院長史美德氏（德人）爲考察日本醫藥界、曾於上月赴東京、並赴朝鮮考察、現已歸來、照常應診、據史氏云、日本醫學之進展、實堪驚人、所得印象頗佳云。

被犬咬傷之 李淑英身死
法院檢驗抬埋

本市嘉祥路十二號、住戶李玉楊之女李淑英、年九歲、於五月間在門外玩耍、被一犬咬傷、當時其家長以李淑英被犬咬傷並未注意、乃本月十一日該李淑英忽然發生狂犬病、當卽身死、現已由警察局派員檢驗抬埋云。

棉紗價格暴跌後 奸商賠累不堪
飯莊妓館老客黯然歛迹

本市棉紗價格一跌再跌後、一般作付老客、率皆賠累不堪、因此影響之結果、本市各飯莊妓館、近十日來已鮮見老客揮金似土紙醉金迷之情形、據記者調査、本市一等飯樓如春和樓、順興樓、聚福樓等之生意、自入月來、生意之蕭條、每日貿易額、較上月相差約在半數、（上月每日約賣五六百元上下、今則二三百元）、至於一般妓館以最繁忙之五里而論、在以往該里最少各班共計可有五十住宿客人、今則只有十餘宿客。

趙市長柴田所長等 視察卽墨誌詳
張處長報告管界內事項
田口調査官激勵警備隊

本報名倉特派員通訊：膠卽兩辦事處管內視察第三日、於十一日午前八時半由興亞院出發、此日趙市長與交涉科長等及咸高等、趙地方兩法院長亦均參加、與亞院有柴田所長及加治、田口兩調査官等十數名、海軍有鈴木法務官、前後乘兩輛汽車、於對馬副局長指揮下、滿載警察局員、日陸海軍部隊員若干擔負警護之任、沿道每隔數十步有警察、警備隊、自衛團等站崗、分担警備之任、十時二十分到卽墨、辦事處職員以及青年團、學校警察、婦女會等代表均手執中日兩國旗、及書寫『歡迎市長、顧問』之小旗出迎、音樂隊、鼓號隊一齊吹奏音樂、市內到處均貼有『勤政愛民的趙市長』、『歡迎公正廉明的市長』等標語、一行先赴辦事處、張處長介紹各科長後卽對市長、顧問報告管內、所管事項、繼有學校長、新民會、指導官等之謁見、均報告大體之現況、嗣在處內中庭召集全職員、首由市長訓示、繼有顧問訓話、（訓示全文已誌昨報）、張處長對此陳述自當遵守訓示主旨、督勵所屬力求收穫成績、答詞畢授與獎勵金、最後檢閱整列前庭之警備隊、並有訓示、對中隊長指導員各予金一封、訓示畢巡視辦事處內一週、牆上貼有大書「振興中國道德」、「發揚東方文化」之標語、嗣視察無電室、電話所、消費合作社、賦稅徵收所、警備四中隊等、參觀兵器工廠、內有電氣修理、未工車工其他數科、由各官指導下從事兵器製造、退出後又赴地方法院巡視看守所、辦公室、法庭、卽墨視察乃終、十二時十分一行到長直、受附近住民、團體之歡迎、卽赴警備隊、閱地圖以調査縣境若干匪賊之現況、嗣在庭內帳蓬下用午餐、鹵獲品中有手槍、步槍各數十枝、手槍中有新式者、尙堪使用、辦公室內貼有「慈愛誠心」、「民衆愛撫」之標語、並備有防火用水與土砂他處亦同樣在此地亦對警備隊實行檢閱與訓示、市長、顧問授與賞金、田口調査官訓示以激勵之、「本隊較他中隊功績拔羣」、今後更當厲精隊務、勿稍疎忽、以期收獲成績云云、檢閱畢在少年團遊園地實習手溜彈投擲與發射輕機關槍手槍、預定之鹵物品平射砲實彈射擊乃中止、如斯一行再乘汽車赴東七級、此附近爲重硝石原鑛之產地預想當有三十餘萬噸、目下正採掘中、質亦甚好、含有量爲百分之九十七、東七級爲警備隊駐屯地、今治安亦恢復、巡視鎭內主要處所後、赴南沙嶺、在南沙嶺檢閱警備隊並有訓示、南沙嶺子卽墨區內長直皆爲最前線之警備隊、其任務極重要、當指示應與膠區警備隊日軍保持連絡以向使命逹成邁進、並訓示各村長應與警備隊緊密連絡以防匪團之入鎭防止、三時十分由南沙嶺出發、一行同五十分到藍村、受鎭長村長學校、團體等官民多數之出迎、在中亞火柴公司休憩所各鎭村長謁見、報告附近一般狀勢、先視察市內情景、到處貼有『謀鄉區農村富足』『鄉區人必須着手農產改良』、『民合力復興農村建設大青島』等標語、以爲居民之指標、並隨風飄揚、藍村乃膠濟鐵路沿線之主要站、戶數約六百五十、人口約四千、工廠有東亞火柴高社長以下職員工人從業員百十名、製造年產六千箱、一箱千二百箇、勝利牌與壽字牌火柴、治安已全確保、日本發展途上、人口亦漸增加、由藍村乘汽車約經一小時半、一行返青、視察第三日、卽墨區第一日行程乃無事終了。（寫眞上係視察隊到卽墨區受民衆熱烈歡迎之情景、下爲市長等聽取報告時之情形）

頭痛·齒痛
高級治療藥

舒服靈乃根據藥物相乘作用之最新藥理、由數種貴重藥料配合而成之改良藥劑、故能功效卓著、性質安全、推爲高級製品、超然與衆不同。

▲每次兩片 止痛如神▼

【主治】
感冒頭痛 頭重神經痛 眩暈齒痛 月經痛 喉痛 腰痛等

【包裝】
四片 八片 二〇片 五〇片 100片

各大藥房 均有經售

株式會社 武田長兵衞商店
發行 日本大阪市東區道修町
天津辦事處 天津日租界旭街三番地
青島辦事處 青島冠縣路三號

舒服靈（ソボリ）

武俠小說 舞鶴鳴鸞記

王度庐著 饒海雲畫

第五回 艱苦求師決心擎樑柱 風塵走俠豪氣遏崑崙 (2)

只從容的說：「你說的不錯、這匹馬確是有人從宣漢得來的、可是、我也是花了幾百兩銀子買來的、你要喜歡他、我也可以一個錢不要送給你、不過、像你這麼說話可不行！」江小鶴更是氣憤、跳起脚來說：「馬本是我丟的、我不說你是賊就行了、你還要叫我跟你說好話嗎？」說時跳起脚來、就要由馬上把那人揪下來、不料馬上這人伏身一掌、吧的正打在小鶴的腦門子上、小鶴的頭一暈、身子向後一傾、但他趕緊立定脚、同時掄刀向馬上的人就砍。馬上的人却跳將下來、斜撲過來、左手把小鶴的腕子揪住、右手就把小鶴的鋼刀奪過去、下面一脚、小鶴也咕咚一聲、摔在地下。氣得他大罵、才扒起來、這人又一脚、小鶴又摔倒了、小鶴趁勢在地下一滾、扒將起來、罵道：「好！好好、把刀扔下咱們比比拳！」這人微笑、把刀扔在地上、點手說：「你過來吧！」江小鶴挽挽袖子、猛撲上去、他用着長拳滾砍、向這人打來、這人却不慌不忙、等小鶴來到、也又順手一帶、斜踹一脚、又把小鶴踹得扒在地下。江小鶴又一滾身、順手由地上抄起刀來、向踹他的人又砍、此時那人已騎上了黑馬、微笑道：「你何必再來討打？你若不服氣、可以到我家裏去、咱們再比比刀劍、這裏的人太多、傷了別人反不好！」江小鶴拍着胸脯說：「誰怕你！你在那兒住？我跟你去！」說着就回身找了自己那匹馬、要扳鞍上去、此時那衣服闊綽騎着黑馬的人、已然撥轉馬頭、帶着兩個騎馬的僕人往東去了、隨走還回身向江小鶴招手說：「小孩子！你來！」江小鶴才上了馬、剛要揮鞭追上去、忽然被一個人攔住他的馬頭、原來是短刀楊先泰、江小鶴急躁地說：「你攔住我幹什麼？我不能吃這個虧！叫人在大街上欺負、我跟到他家裏、非得跟他拚命不可！」楊先泰連連擺手、說：「你先別急！下馬來、回去我跟你說幾句話！」江小鶴依然催馬要走、說：「有什麼話你就跟我在這兒說吧！」楊先泰趕緊向小鶴使眼色、說：「你跟我同去才好說！告訴你要緊的事！」江小鶴搖頭說：「我一不聽你的！你躲開！叫我追他們去！」說時他掄起鞭子、抽了馬一下、楊先泰却仍死死攔住他的馬頭、着急地說：「你還追什麼？你知道剛才打你的那個人是誰？那就是閔中俠徐大爺！」江小鶴一聽這話、他立刻就怔了、直着眼睛看東邊的三匹馬已經走遠、他就像失了全身的勇氣、連鞭子也揮不起來了。楊先泰說：「你下來吧！有什麼話咱們回櫃上再商量。你這時要是追去、不等到了丁字鋪、就得叫徐大爺把你打傷在道旁！」江小鶴發着怔、慢慢下了馬、四周圍看的人這時都笑了、有的說：「這小子叫徐大爺給打服了！」有的又說：「應當叫他追去、索性叫他碰釘子碰到底！」剛才那個曾被江小鶴摔了一跤、賽嫦娥的姘夫、手裏仍握着兩隻匕首、獰笑着向江小鶴說：「小子、還敢鬬一鬬嗎？你有本事嗎？」江小鶴握着拳頭、憤怒着說：「誰跟你鬬？你算什麼龜孫子！」那人握着匕首還要撲過來、却被楊先泰把那人攔住、那人還獰笑着向小鶴大罵、說：「小子、有本事今天到丁字鋪去、老爺就在徐大爺的家裏住！你去、咱們鬬一鬬、也不必驚動閔中俠、老爺只要手裏有一件長傢伙、就得把你給收拾在那裏！」楊先泰似乎與那人相識、連推帶勸、才把那人勸走。此時江小鶴已牽馬提刀、踏然回到福立標店內、那焦德春的姪子焦榮、剛才也在街上看見江小鶴被閔中俠所打、他跟着回去、不住斜着眼看小鶴、發着壞笑、彷彿他很稱心似的。江小鶴誰都不理、進了櫃房把刀一扔、就把那被摔得很疼的屁股、坐在椅子上、皺着眉發呆、楊先泰回來說：「兄弟你太傻！無論誰也不能吃這個虧！」

法院公告

青島高等法院刑事判決主文

△王啓科竊盜上訴一案

主文、原判決撤銷。王啓科竊盜處有期徒刑六月緩刑二年。

今日節目 (XGDP 923KC)

八、〇〇 新民體操 (北京)
八、二〇 速成日語講座 (北京) (第二一講) 劉士宏
八、四〇 唱片 (北京) 新民青年歌 新民婦女歌 兄妹頂嘴 (張壽山小蘭芬)
九、〇〇 新聞重述 (北京)
九、二〇 商情行市 (北京)
九、三五 新民講壇 (北京) 「我國民衆教育之概況及◆民衆館之新使命」(四) 新民會中央總會員 李錦
一一、五〇 粵劇唱片 (北京) 新漢調留焰 (白駒榮關影憐)
一一、五九 報時 (北京)
一二、〇〇 家庭常識 (北京) 肌肉衛生
一二、一〇 職業介紹 (北京)
一二、一五 娛樂節目 (北京) 一、單弦 西湖主 沈雲程 二、相聲 拴娃娃 高金
一三、〇〇 新聞 (北京)
一三、一五 商情行市 (北京)
一三、三〇 評書 (北京) 龍潭鮑駱 (第四五回) 品正三
一四、三〇 新聞 (北京)
一四、五〇 娛樂節目 (北京) 一、快書 拷打吉平 德峻峯 二、京音大鼓 活捉三郎 小岫雲
一八、〇〇 兒童時間 (北京) 西觀音寺小學學生演播
一八、二〇 兒童新聞 (北京)
一八、二七 預報本日晚間節目 (本台)
一八、三〇 日語講座 (北京) (第三八講) 森田信夫
一九、〇〇 商業常識 (北京) 私立商業之機關 郎雲馨
一九、二〇 行政工作報告 (北京)
一九、三〇 演講 (北京) 「救國運動與青年思想問題」 青年月刊社 編輯王樹楷
一九、五〇 南板唱片 (北京)
二〇、二〇 新聞 (北京)
二〇、四〇 娛樂 (北京) 一、時調小曲 二、西河大鼓 三、梅花大鼓 鄭小霞
二一、三九 報時 (北京)
二一、四〇 地方新聞及預報節目 (本台)
二二、〇〇 戲迷傳 (北京) 鬧五更 華子元
二二、三〇 新聞 (北京)
二三、〇〇 京劇 (北京)

日曆

△陽曆六月十四日(星期五)
△陰曆五月九日
△標準滿潮 正午十二時〇分(三四四) 午後十一時十分(三一七)
△潮退 午後六時三五分(一三四) 午前五時三〇分(一〇四)
△太陽 出 五時四一分 中 一時〇分二秒 沒 六時十七分
△太陰 出 十二時三三分 中 六時十一分 沒 一時三九分

青島郵件封發郵件時刻通知

一、輪船郵件 六月十五日開往 大連 六月十六日開往 日本 上海

東亞海運汽船出帆

▲門司、神戶、大阪行
泰山丸 六月十三日午前十一時入 十六日前十二時出
日光丸 六月十七日午前十一時入 二十日前十一時出
日加賀丸 六月 日午前 入 日前十一時出
▲芝罘、天津行
唐山丸 六月十五日出帆
▲大連天津行
大華丸 六月十四日出帆
▲上海南支行
第七雲海丸 六月十五日出帆
▲大連直行
(芝罘威海衞行)
利通號 六月十二日午前十一時入 十四日前十時出
▲連雲港行
大智丸 六月十三日前九時入 十五日前十時出
本社 東京市麴町區內幸町一丁目十三番地
青島新疆路十八號
東亞海運株式會社青島支店
電話 支店長席 六五〇〇 / 庶務係 六五八〇 / 旅客係 二六〇七 / 貨物係 二九〇一 / 會計係 七九〇六 / 船舶係 五六〇九 / 碼頭 三九二三番

大連汽船出帆

(日本郵船株式會社 青島代理店)
▲上海行
青島丸 六月十六日前八時入 正午出
奉天丸 六月十九日前八時入 正午出
大連丸 六月 日前八時入 正午出
▲大連行
奉天丸 六月十五日後一時半入 後六時出
大連丸 六月十七日後一時半入 後六時出
青島丸 六月二十日後一時半入 後六時出
▲上海行
白河丸 六月十八日入 十九日出
黃河丸 六月廿三日入 廿四日出
北康丸 六月十五日入 十六日出
▲天津行
白河丸 六月廿四日入 廿五日出
黃河丸 七月一日入 二日出
大連汽船青島支店
電話 二一四六〇 / 二七六三一 / 七五六〇五 / 二七三五七 / 二六七三〇 (長途旅客出入事務所 / 定期船直通 / 中國帳房 / 會計 / 船舶)

川崎汽船出帆

▲紐育線(青島入港)
君川丸 六月二十一日入 廿一日出
▲中南米線(青島入港)(晚香坡沙市經由)
烏愛宕司丸 七月十五日
▲紐育線(神戶發)
君川丸 六月三十日
聖川丸 八月一日
五洋丸 九月一日
▲晚香坡沙市線(神戶發)
玖玖丸 七月十五日
天剛里丸 八月十日
▲中南米線(神戶發)(晚香坡沙市經由)
烏愛宕司丸 七月廿五日
諾威丸 八月廿一日
▲桑港羅府線(神戶發)
晴川丸 六月廿九日
浦賀丸 七月二十日
辰川丸 八月廿四日
運費及其他詳細情形請向左記地址照會
川崎汽船株式會社青島代理店
株式會社昭和海運公司
館陶路取引所內
電話 四一三番 七〇〇四番 夜間用電話 六三四四番

國際運輸扱船

▲自阪神門司
海林希浪號 六月十一日入 十五日出
▲自大阪
天龍川丸 六月十四日入 十六日出
▲自名古屋
北辰丸 六月十三日入 十五日出
國際運輸株式會社青島支店 電話代表(五八〇一)

日海州組合出帆

▲海州行 入港 出帆
得勝號 十四日 十五日
迎春號 十三日 十四日
瑞祥號
元泰號
▲灣水口行
江海號 十五日 十七日
義通號
永祥號 十三日 十五日
承春號
▲石臼所行
恆新號 十二日 十四日
華新號
義盛號
新順號
太平號
▲石島行
春來號 十四日 十五日
平安號 十五日 十七日
民安號 十三日 十四日
新源號
海州航路汽船同業組合
事務所株式會社中村組
電話 二四六〇 三七三三 三五九一番

大阪商船出帆

▲日滿連絡船 (前十一時大連發)
黑龍丸 六月十五日
熱河丸 十六日
吉林丸 十七日
拉不拉達丸 十七日
扶桑丸 十八日
烏蘇利丸 十九日
桑給巴丸 十九日
桑給斯丸 二十日
至於運往各地之貨物運費保險等及開船日期等事詳細情形請向左記地址照會
大阪商船株式會社 青島出張所 電話三五四〇番 新疆路十八號
青島商運株式會社 電話 二〇〇六番(入貨係) 二一〇〇番(出貨係) 二九三三番(船客係)

朝鮮郵船出帆

▲仁川鎮南浦行
平安丸 六月十四日入 十五日出
慶安丸 六月十九日入 二十日出
釜山丸 六月廿四日入 廿五日出
▲上海行
釜山丸 六月十四日入 十五日出
平安丸 六月十九日入 二十日出
慶安丸 六月廿四日入 廿五日出
▲釜山朝鮮行
▲仁川天津行
新義州丸 六月二十九日入 三十日出
船票於開船一時間以前發賣、至於運費及其他詳細情形、請向左記地方照會
朝鮮郵船株式會社 代理店 合資會社中村組 電話二四六〇 三七三〇番

嶋谷汽船出帆

▲自北海道
昭德丸 六月廿四日入 廿七日出
運費及其他詳細情形請向左記照會
青島總經理店 國際運輸株式會社青島支店 電話二一七〇 一九五四番

G-U-CIDE 治尿塞 治淋特効內服藥

上海大漢生物化學製藥廠 霍亂疫苗
裝璜美觀 膠蓋膠塞 使用便利 菌數標準 効力確實 售價低廉
現已大批到青
青島 中國大藥房總經理 電話七七三七 海泊路中市

鵝牌蔴紗汗衫 涼爽細潔 永不起毛 上海五和織造廠出品

遺失聲明

啓者敝號有脚踏車一輛並領有第一五五一四號車牌日昨放在取引所門前正值上市之際被人連車帶牌一併竊去除向警察局呈請註銷外特此登報聲明 泰和油房謹啓

曲煥唐緊要啓事

竊以舍弟曲世揮毫成性抑制罔聞自登報日起嗣後關於其個人在外告貸錢項川往及其他任何行為概與鄙人無涉恐未遍知特此聲明

退保聲明

逕啓者友人徐仲和於今年二月六日因債務事與樂意多商會發生糾葛成訟敝號以友誼關係出為調和作保並於市北分局請准在案言明於四個月內徐仲和必須將該項債款清井簽結有效期為四個月迄至現在業已期滿合應退保故特定保去函樂意多商會言明保結作廢外并於報端聲明今後徐仲和與樂意多商會所有一切關於該債務之糾紛概與敝號無涉特此聲明 大港緯三路二號中和運輸汽車行

遺失聲明

逕啓者敝人持有之中華民國二十九年五月十五日中國聯合準備銀行天津分行開出津字第四三九八號杜志孝抬頭中國聯合準備銀行青島分行付款匯票一紙計國幣五百元整今已遺失除向該行照章掛失止付外特此登報聲明該匯票無論落於何人之手概行作廢 杜貴堂啓

聲明損失

茲有即墨區黃同意軒損失光緒二十八年三月十九日劉永盛借教堂滴水帖據一只此物因時變埋在地中泥爛特此聲明 二十九年三月二十一日 黃同意軒啓

招募廚役

本飯店需用中國人廚役一名素有經驗日本菜疏者為適宜如有願就者須帶親筆履歷書及二寸像片一張本月十六日十二時來本店接洽 會泉路七號東海飯店

徵求華人店員

年齡在二十二、三歲能通曉日本語及日本文者請寄履歷書一份面會日容後通知並須有確實身份保證人二名 青島市場一路 株式會社 隆光公司

開幕 聚樂園

天津包餡鍋貼 個大餡好 家常便飯 隨意小喫 樓房清潔 衛生有益
濟南大觀園市場

徵求看護。助產各婦

本醫院今擬招募看護婦與助產婦詳細面談之後待遇從優 濟南市三里莊西街 吉貴產婦人科醫院

失票聲明

逕啓者敝號於二十九年五月十日由濟南中國銀行開立青島中國銀行照付福盛公濟字〇一二六四三號匯票一只計洋五千元正因一時不慎遺失以後無論落於何人之手概作為廢紙特此登報聲明 同德木廠謹啓

遺失聲明

啓者敝人前刻有化學方形小印一個一時不慎遺失除改用新刻小印外而遺失之舊小印聲明作廢無論何人拾去概作無效恐未週知特此登報聲明作廢 郝耀先謹啓

緊要聲明

敝人劉陳氏與夫弟劉梓南共有青島奉天路一百二十六號泰山路四號樓房各一處並共有中國銀行股票一張計洋五千元華新股票一張計洋二千五百元時有分書為憑今後若不經敝人同意或有抵押價賣情事敝人概不承認特此鄭重聲明 敝人劉陳氏啓

▲滋養軒廣告▼
滋養牛奶糖 各樣餅乾
滋養櫻花糖 西式糖菓
山東路一六九號 電話二四八三號

康勳臣 婦科聖藥 調經養血鳳凰蛋
此蛋專治婦女經血不調月經趕前錯後忽多忽少血色不正黑紫成塊氣滯血閉凝結不通氣虛血虧子宮寒冷崩漏不止赤白帶下小便淋痛行經肚痛腹墜痛腰酸腿痛兩脅發脹胸膈滿悶嘔吐惡心頭暈眼黑四肢無力生氣惱怒食寒涼瘀血成病痰結痞塊腹中積聚左邊一條右邊一塊攻上攻下心胃疼痛心慌心跳喘歎無力咳嗽疼喘午後發燒作冷面黃體瘦不思飲食日輕夜重自汗盜汗久不生育屢患小產或無子嗣及姑娘經閉乾血癆症即服此蛋無不立效藥力絕大萬試萬靈為婦科第一聖藥每盒六粒二元 北京路長春堂東鎮建古藥房滄口同義堂代理

康勳臣 著名驗方 婦女通經化血丹
◇婦女經閉之症……一盒確保痊癒
此丹專治婦女行經井月氣滯血凝血塊經閉悶氣相凝三五個月血經不見肚大成形面黃肌瘦乾血癆病嘔吐惡心不思飲食以至胎前臨產艱難交骨不開胎死腹中衣胞不下一切婦科雜疾血分不見之病即服此丹立能通經化血開鬱和肝消痰化瘀輕者只用一付重者速服三付血下立愈(注意孕婦忌服)價目每盒國幣二元△濟南張雙子藥房烟台福昌泰興堂膠縣宏大藥社博山福成祥高密順德泉濰縣東大街宏大號坊子站下振華齋安邱南關裕興號東鎮建古藥房滄口同義堂代售
青島總經理天合益藥房
北京路長春堂代售 北京路山東路口 青州益隆成代售

光陸電影院

海泊路六十三號 電話七一九七號
時間更改 每日一時起至晚十一時止循環連演 星期例假十時開演
票價 頭等五毛五分 二等三毛三分 三等二毛二分 小孩一毛一分
十四十五十六十七 連演四天
友聯影片公司出品神聖偉大巨片
全部武俠門法無聲新片
賀志剛領銜主演
孔夫子
○孔夫子的出世！ ○孔夫子的遭難！
本片有新表演的武俠 初次到青 最新巨片
不日開演 濟公活佛 三集

中和戲院

青島山東路北首 電話二六二三號
坤伶 張文琴 泰斗 王鴻福
秦月樓 韓子峯 筱王虎臣 楊壽山 孫慧霞
朱粉芳 王雪清 林艷梅 雪雲 劉湘臣
午戲一時開五時止 夜戲六時開十一時止
午戲 全本 劉墉鍘閣老
夜戲 十本 火燒紅蓮寺
午戲 池座每位六角 樓座每位四角 碼座每位二角
夜戲 池座每位一元二角 樓座每位八角 碼座每位三角

金城大戲院

地址西大森(合記)南村路
評戲皇后劇界明星 芙蓉花
王東坡 趙雅蓉 筱荷花 趙艷春 劉金霞 劉艷香 筱活猴
張寶樹 趙德廣 趙連喜 王秀琴 李宗權 寶玉策
午戲十二時開四時半止 夜戲六時開十一時止
午戲 德孝雙全 全部雙包奇案
夜戲 大三節烈 新新玉堂春
午戲 池座六角 樓座四角 碼票加捐一成在外
夜戲 池座八角 樓座六角 碼票加捐一成在外

東鎮光陸大戲院分院

福寺路六十三號 電話四二五〇
循環開演 每日一時起至晚十一時止 星期例假午前十時開演
座價 樓上三角 樓下二角 兒童學生一價
十一十二十三日 連演四天
快活影片公司出品全部神怪法門巨片
汪優遊領銜主演
濟公活佛 一集
◎佛法無邊神僧出世！ ◎金光萬道小扇除賊！
下期開映 濟公活佛 二集

上平安影院

滄口路二十二號
時間 每日一時起晚十時止循環開演 星期日例假午前十時開演
票價 頭等五角 普通四角 學生兒童一律三角
今天日夜公演
中國大觀影片公司出品
震撼銀壇獲得空前榮譽傑作
何大傻 畢綺梅 鄺山笑 黃壽年 梁若宗 周少英 黃曼梨 合演
全部有聲社會諷刺悲感哀艷歌唱巨片
蘆花淚
蘆花飛絮！淚盈盈！ 阿羅受鞭！刑毒兒！
悲！酸！哀！痛！刺！戟！戰！慄！
下期公演 中日戰爭 戰時新聞 朝日新聞社實地播製名貴巨作

CAPITOL 金城電影院

湖北路廿七號 電話七三六六
一九四〇年的新奇情驚險鉅片
傑克霍特 范娜白兒
二大明星初度合演驚險愛情片
絕島情絲
◀注意▶
下期開演
華納一九四〇年第一部武俠五彩鉅片
(羅賓漢兩大主角)
埃洛爾佛林。奧麗薇哈弗蘭
及安秀麗妲等五十餘大明星領銜主演
熱血男兒

光陸大戲院

平度路廿二號 電話七八三〇
循環開演 每日一時起至晚十一時止 星期例假午前十時開演
座價 樓上六角 樓下四角 兒童學生三角 加收一成觀覽稅
十三十四十五十六 連映四天
上海影戲公司出品全部愛情社會巨片
英茵 但二春 殷明珠 主演
富春江
▲▲美麗的畫面 香艷的抒寫
▲▲深刻的寓意 巧妙的鏡頭
艷麗 幽美 緊張 熱烈 如荼 如火
和平社毛劇團準於十日登台公演
京劇 第一天日劇 毛世來 全本 鐵弓緣 英杰烈
現已開始售票 欲免擁擠 請早駕臨 預

FOLOZU 福祿壽

每日開映五場 二、〇〇 三、五〇 五、四〇 七、三〇 九、二〇
十三、十四、十五、連映三天
生於一個時代 活在兩個世界
大明星美男子李却葛林首次領銜傑作
李却狄克斯。白蘭黛嬌愛絲合演空前哀艷巨片
兩行孝子眼淚 一副晚爺面孔
可憐可愛 兩個世界 可歌可泣
惡少眼中釘 嬌娃心頭肉
天要落雨娘要嫁人。無法可施無藥可治
露薏蕾納 寶蓮高黛 主演
下期公演 悲喜名劇 戲劇學校

明星大戲院

安徽路六號 電話八九二六
每日五場 循環開映 二、〇〇 三、五〇 五、四〇 七、三〇 九、二〇
六月十三日十四日十五日連映三天
菲蕾女士領銜主演
空前絕後緊張驚險野獸巨片
獸片之王 金剛
"KING KONG"
荒島怪獸 原名金剛 力大無比 萬獸之王 土人獻媚 貢以美女 為愛美女 終於死亡
下期公演 哀感頑豔社會巨片 陋巷一朵花